

Sermaye Piyasası Kurulu'na yapılan başvuru incelenmekte olup izahname Sermaye Piyasası Kurulu tarafından henüz onaylanmamıştır. Sermaye Piyasası Kurulu'nun onayını takiben kesinleşen İzahname ayrıca ilan edilecektir.

BOSCH FREN SİSTEMLERİ SANAYİ VE TİCARET ANONİM ŞİRKETİ
İzahname

Bu izahname, Sermaye Piyasası Kurulu (Kurul)'nca/...../..... tarihinde onaylanmıştır.

Ortaklığımızın çıkarılmış sermayesinin 30.636.683 TL'den 122.546.732 TL'ye çıkarılması nedeniyle artırılabilecek 91.910.049 TL nominal değerli paylarının halka arzına ilişkin izahnamedir.

İzahnamenin onaylanması, izahnamede yer alan bilgilerin doğru olduğunun Kurulca tekeffülü anlamına gelmeyeceği gibi, paylara ilişkin bir tavsiye olarak da kabul edilemez. Ayrıca halka arz edilecek payların fiyatının belirlenmesinde Kurul'un herhangi bir takdir ya da onay yetkisi yoktur.

Halka arz edilecek paylara ilişkin yatırım kararları izahnamenin bir bütün olarak değerlendirilmesi sonucu verilmelidir.

Bu izahname, ortaklığımızın www.boschfren.com.tr ve halka arzda satışa aracılık edecek Yatırım Finansman Menkul Değerler A.Ş.'nin www.yf.com.tr adresli internet siteleri ile Kamuyu Aydınlatma Platformu (KAP)'nda (www.kap.org.tr) yayımlanmıştır. Ayrıca başvuru yerlerinde incelemeye açık tutulmaktadır.

Sermaye Piyasası Kanunu (SPKn)'nin 10'uncu maddesi uyarınca, izahnamede ve izahnamenin eklerinde yer alan yanlış, yanıltıcı ve eksik bilgilerden kaynaklanan zararlardan ihraççı sorumludur. Zararın ihraççıdan tazmin edilememesi veya edilemeyeceğinin açıkça belli olması halinde; halka arz edenler, ihraca aracılık eden lider yetkili kuruluş, varsa garantör ve ihraççının yönetim kurulu üyeleri kusurlarına ve durumun gereklerine göre zararlar kendilerine yükletilebildiği ölçüde sorumludur. Ancak, izahnamenin diğer kısımları ile birlikte okunduğu takdirde özetin yanıltıcı, hatalı veya tutarsız olması durumu hariç olmak üzere, sadece özete bağlı olarak ilgililere herhangi bir hukuki sorumluluk yüklenemez. Bağımsız denetim, derecelendirme ve değerlendirme kuruluşları gibi izahnameyi oluşturan belgelerde yer almak üzere hazırlanan raporları hazırlayan kişi ve kurumlar da hazırladıkları raporlarda yer alan yanlış, yanıltıcı ve eksik bilgilerden SPKn hükümleri çerçevesinde sorumludur.

GELECEĞE YÖNELİK AÇIKLAMALAR

"Bu izahname, "düşünülmektedir", "planlanmaktadır", "hedeflenmektedir", "tahmin edilmektedir", "beklenmektedir" gibi kelimelerle ifade edilen geleceğe yönelik açıklamalar içermektedir. Bu tür açıklamalar belirsizlik ve risk içermekte olup, sadece izahnamenin yayım tarihindeki öngörülerini ve beklentileri göstermektedir. Birçok faktör, ihraççının geleceğe yönelik açıklamalarının öngörülenden çok daha farklı sonuçlanmasına yol açabilecektir."

BOSCH FREN SİSTEMLERİ
SANAYİ VE TİCARET ANONİM ŞİRKETİ

YATIRIM FİNANSMAN
MENKUL DEĞERLER A.Ş.

İÇİNDEKİLER

1. İZAHNAMENİN SORUMLULUĞUNU YÜKLENE KİŞİLER.....	6
2. ÖZET	7
3. BAĞIMSIZ DENETÇİLER.....	24
4. SEÇİLMİŞ FİNANSAL BİLGİLER.....	25
5. RİSK FAKTÖRLERİ	28
6. İHRAÇÇI HAKKINDA BİLGİLER.....	32
7. FAALİYETLER HAKKINDA GENEL BİLGİLER	34
8. GRUP HAKKINDA BİLGİLER	39
9. MADDİ VE MADDİ OLMAYAN DURAN VARLIKLAR HAKKINDA BİLGİLER	40
10. FAALİYETLERE VE FİNANSAL DURUMA İLİŞKİN DEĞERLENDİRMELER	42
11. İHRAÇÇININ FON KAYNAKLARI:	48
12. EĞİLİM BİLGİLERİ	48
13. KÂR TAHMİNLERİ VE BEKLENTİLERİ	49
14. İDARİ YAPI, YÖNETİM ORGANLARI VE ÜST DÜZEY YÖNETİCİLER	49
15. ÜCRET VE BENZERİ MENFAATLER.....	54
16. YÖNETİM KURULU UYGULAMALARI.....	55
17. PERSONEL HAKKINDA BİLGİLER	57
18. ANA PAY SAHİPLERİ.....	58
19. İLİŞKİLİ TARAFLAR VE İLİŞKİLİ TARAFLARLA YAPILAN İŞLEMLER HAKKINDA BİLGİLER.....	61
20. DİĞER BİLGİLER.....	69

BOSCH FREN SİSTEMLERİ
SANAYİ VE TİCARET ANONİM ŞİRKETİ

21. ÖNEMLİ SÖZLEŞMELER	77
22. İHRAÇÇININ FİNANSAL DURUMU VE FAALİYET SONUÇLARI HAKKINDA BİLGİLER.....	77
23. İHRAÇ VE HALKA ARZ EDİLECEK PAYLARA İLİŞKİN BİLGİLER	83
24. HALKA ARZA İLİŞKİN HUSUSLAR.....	90
25. BORSADA İŞLEM GÖRMEYE İLİŞKİN BİLGİLER.....	97
26. MEVCUT PAYLARIN SATIŞINA İLİŞKİN BİLGİLER İLE TAAHHÜTLER.....	98
27. HALKA ARZ GELİRİ VE MALİYETLERİ	98
28. SULANMA ETKİSİ.....	99
29. UZMAN RAPORLARI VE ÜÇÜNCÜ KİŞİLERDEN ALINAN BİLGİLER.....	100
30. PAYLAR İLE İLGİLİ VERGİLENDİRME ESASLARI.....	101
31. İHRAÇÇI VEYA HALKA ARZ EDEN TARAFINDAN VERİLEN İZİN HAKKINDA BİLGİ	110
32. İNCELEMeye AÇIK BELGELER.....	110
33. EKLER.....	111

BOSCH FREN SİSTEMLERİ
SANAYİ VE TİCARET ANONİM ŞİRKETİ

YATIRIM FİNANSMAN
MENKUL DEĞERLER A.Ş.

KISALTMA VE TANIMLAR

KISALTMA	TANIM
Aracı Kurum, Yatırım Finansman	Yatırım Finansman Menkul Değerler A.Ş.
Aracılık Sözleşmesi	Şirket nezdinde gerçekleşecek sermaye artırımına aracılık edilmesi, aracılığın türü ve kapsamı, aracılık komisyonu ve masrafları ve payların satış usulü ve dağıtımına ilişkin hususların düzenlenmesi amacıyla Şirket ve Yatırım Finansman Menkul Değerler A.Ş. arasında akdedilen sözleşme.
A.Ş.	Anonim Şirketi
BİAŞ/Borsa İstanbul/BİST	Borsa İstanbul A.Ş.
Bfren/Bosch Fren/Şirket	Bosch Fren Sistemleri Sanayi ve Ticaret A.Ş.
Bosch Grubu	Robert Bosch GmbH'nin Hakim Olduğu Şirketler Topluluğu
BSMV	Banka Sigorta Muameleleri Vergisi
COVID-19	Koronavirüs Hastalığı
EUR/AVRO	Avrupa Birliği Ortak Para Birimi
GmbH	Almanca dilinde Sınırlı Sorumlu Şirketin kısaltması
GVK	Gelir Vergisi Kanunu
ISIN	Uluslararası Menkul Kıymetler Kimlik Numarası
KAP	Kamu Aydınlatma Platformu
KDV	Katma Değer Vergisi
KVK	Kurumlar Vergisi Kanunu
md.	Madde
MKK	Merkezi Kayıt Kuruluşu A.Ş.
MKS	Merkezi Kaydi Sistem
ODMD	Otomotiv Distribütörleri ve Mobilite Derneği
OSB	Organize Sanayi Bölgesi
OSD	Otomotiv Sanayii Derneği
ÖDA	Özel Durum Açıklaması
SAN	Sanayi
SMMM	Serbest Muhasebeci Mali Müşavir
SPK/Kurul	Sermaye Piyasası Kurulu
SPKn	Sermaye Piyasası Kanunu
TTK	Türk Ticaret Kanunu
TL	Türk Lirası
TÜİK	Türkiye İstatistik Kurumu
TMS/TFRS	Türkiye Muhasebe Standartları ve Türkiye Finansal Raporlama Standartları
USD	Amerika Birleşik Devletleri Para Birimi
UMS	Uluslararası Muhasebe Standartları
Yıldız Pazar Borsa İstanbul	Hafta Arz Edilen Kısımının Piyasa Değeri 1 Milyar TL ve Üzeri Olan Payların Kota Alındığı Pazar

BOSCH FREN SİSTEMLERİ
SANAYİ VE TİCARET ANONİM ŞİRKETİ

YATIRIM FİNANSMAN
MENKUL DEĞERLER A.Ş.

I. BORSA GÖRÜŞÜ:

Yoktur.

II. DİĞER KURUMLARDAN ALINAN GÖRÜŞ VE ONAYLAR:

Yoktur.

BOSCH FREN SİSTENLERİ
SANAYİ VE TİCARET ANONİM ŞİRKETİ

YATIRIM FİNANSMAN
MENKUL DEĞERLER A.Ş.

1. İZAHNAMENİN SORUMLULUĞUNU YÜKLENE KİŞİLER

Bu izahname ve eklerinde yer alan bilgilerin, sahip olduğumuz tüm bilgiler çerçevesinde, gerçeğe uygun olduğunu ve izahnamede bu bilgilerin anlamını değiştirecek nitelikte bir eksiklik bulunmaması için her türlü makul özenin gösterilmiş olduğunu beyan ederiz.

<p>İhraççı</p> <p>Bosch Fren Sistemleri Sanayi ve Ticaret A.Ş.</p>	<p>Sorumlu Olduğu Kısım:</p>
<p>Mehmet Ali SULTANBAĞCI Yönetim Kurulu Başkanı 21/10/2024</p>	<p>İZAHNAMENİN TAMAMI</p>
<p>Halka Arza Aracılık Eden Yetkili Kuruluş</p> <p>Yatırım Finansman Menkul Değerler A.Ş.</p>	<p>Sorumlu Olduğu Kısım:</p>
<p>Mehmet Ali SULTANBAĞCI Müdür 21/10/2024</p>	<p>İZAHNAMENİN TAMAMI</p>

İzahnamenin bir parçası olan bu raporda yer alan bilgilerin, sahip olduğumuz tüm bilgiler çerçevesinde, gerçeğe uygun olduğu ve bu bilgilerin anlamını değiştirecek nitelikte bir eksiklik bulunmaması için her türlü makul özenin gösterilmiş olduğunu beyan ederiz.

İmzalı sorumluluk beyanları izahname ekinde yer almaktadır.

<p>Denetim Raporlarını Hazırlayan Kuruluş</p> <p>Güney Bağımsız Denetim ve Serbest Muhasebeci Mali Müşavirlik A.Ş.</p>	<p>Sorumlu Olduğu Kısım:</p>
<p>Tolga Kırelli, SMMM Sorumlu Denetçi</p>	<p>HESAP DÖNEMİ: 01.01.2024-30.06.2024</p>
<p>Ferzan Ülgen, SMMM Sorumlu Denetçi</p>	<p>HESAP DÖNEMİ: 01.01.2021-31.12.2021, 01.01.2022-31.12.2022, 01.01.2023-31.12.2023</p>

2. ÖZET

A—GİRİŞ VE UYARILAR																																		
Başlık	Açıklama Yükümlülüğü																																	
A.1	<p>Giriş ve uyarılar</p> <ul style="list-style-type: none"> Bu özet izahnameye giriş olarak okunmalıdır. Sermaye piyasası araçlarına ilişkin yatırım kararları izahnamenin bir bütün olarak değerlendirilmesi sonucu verilmelidir. İzahnamede yer alan bilgilere ilişkin iddiaların mahkemeye taşınması durumunda, davacı yatırımcı, halka arzın gerçekleştiği ülkenin yasal düzenlemeleri çerçevesinde, izahnamenin çevirisine ilişkin maliyetlere yasal süreçler başlatılmadan önce katlanmak zorunda kalabilir. Özete bağlı olarak (çevirisi dahil olmak üzere) ilgililerin hukuki sorumluluğuna ancak özeti izahnamenin diğer kısımları ile birlikte okunduğu takdirde yanıltıcı, hatalı veya tutarsız olması veya yatırımcıların yatırım kararını vermesine yardımcı olacak önemli bilgileri sağlamaması durumunda gidilir. 																																	
A.2	<p>İzahnamenin sonraki kullanımına ilişkin bilgi</p> <ul style="list-style-type: none"> İzahname daha sonra kullanılmayacaktır. 																																	
B—İHRAÇÇI																																		
B.1	<p>İhraççının ticaret unvanı ve işletme adı</p> <p>Bosch Fren Sistemleri Sanayi ve Ticaret A.Ş</p> <p>İşletme adı yoktur.</p>																																	
B.2	<p>İhraççının hukuki statüsü, tabi olduğu mevzuat, kurulduğu ülke ve adresi</p> <p>Hukuki Statü: Anonim Şirket Tabi Olduğu Mevzuat: T.C. Kanunları Kurulduğu Ülke: Türkiye Cumhuriyeti Merkez Adresi: Fethiye OSB Mah. Sarı Cad. No: 26 Nilüfer/Bursa Tel: 0 224 270 67 00 Fax: 0 224 261 05 10 İnternet adresi: www.boschfren.com.tr</p>																																	
B.3	<p>Ana ürün/hizmet kategorilerini de içerecek şekilde ihraççının mevcut faaliyetlerinin ve faaliyetlerine etki eden önemli faktörlerin tanımı ile faaliyet gösterilen sektörler/pazarlar hakkında bilgi</p> <p>Bosch Fren Sistemleri Sanayi ve Ticaret A.Ş. ("Şirket")'nin faaliyet konusunu, otomotiv ana sanayi firmalarının ve yedek parça piyasasının gereksinim duyduğu, otomobil ve hafif ticari araçlar için hidrolik fren sistemlerinin üretimi ve satışı oluşturmaktadır. Şirket'in 2021, 2022 ve 2023 yılları ile 30/06/2023-30/06/2024 dönemleri itibarıyla hasılatı aşağıdaki şekilde belirtilmiştir.</p> <table border="1"> <thead> <tr> <th>Net Satışlar (TL)</th> <th>31.12.2021</th> <th>Pay</th> <th>31.12.2022</th> <th>Pay</th> <th>31.12.2023</th> <th>Pay</th> <th>30.06.2023</th> <th>Pay</th> <th>30.06.2024</th> <th>Pay</th> </tr> </thead> <tbody> <tr> <td>Servo Fren ve Anasilindir</td> <td>319.375.190</td> <td>%100</td> <td>1.296.637.492</td> <td>%100</td> <td>1.210.560.868</td> <td>%100</td> <td>723.128.298</td> <td>%100</td> <td>883.821.516</td> <td>%100</td> </tr> <tr> <td>TOPLAM</td> <td>319.375.190</td> <td>%100</td> <td>1.296.637.492</td> <td>%100</td> <td>1.210.560.868</td> <td>%100</td> <td>723.128.298</td> <td>%100</td> <td>883.821.516</td> <td>%100</td> </tr> </tbody> </table>	Net Satışlar (TL)	31.12.2021	Pay	31.12.2022	Pay	31.12.2023	Pay	30.06.2023	Pay	30.06.2024	Pay	Servo Fren ve Anasilindir	319.375.190	%100	1.296.637.492	%100	1.210.560.868	%100	723.128.298	%100	883.821.516	%100	TOPLAM	319.375.190	%100	1.296.637.492	%100	1.210.560.868	%100	723.128.298	%100	883.821.516	%100
Net Satışlar (TL)	31.12.2021	Pay	31.12.2022	Pay	31.12.2023	Pay	30.06.2023	Pay	30.06.2024	Pay																								
Servo Fren ve Anasilindir	319.375.190	%100	1.296.637.492	%100	1.210.560.868	%100	723.128.298	%100	883.821.516	%100																								
TOPLAM	319.375.190	%100	1.296.637.492	%100	1.210.560.868	%100	723.128.298	%100	883.821.516	%100																								

BOSCH FREN SİSTEMLERİ
SANAYİ VE TİCARET ANONİM ŞİRKETİ

YATIRIM FİNANSMAN
MENKUL DEĞERLER A.Ş.

B.4	İhraççıyı ve faaliyet gösterdiği sektörü etkileyen önemli en son eğilimler hakkında bilgi	İşbu İzahnamenin ilgili bölümünde yer alan ortaklığa ve bulunduğu sektöre ilişkin riskler ve davalar, hukuki takibatlar ve tahkim işlemleri dışında, ortaklık faaliyetlerini önemli ölçüde etkileyebilecek eğilimler, belirsizlikler, talepler, yükümlülükler veya olaylar yoktur. Şirket, ana faaliyeti konusu olarak %80 otomotiv ana sanayi, %20 grup içi firmalara üretim ve satış yapmaktadır. Ağustos bakım döneminde satışlarda hafif düşüş gözlemlenmekte olup Mart-Nisan ve Ekim-Kasım aylarında global otomobil piyasasıyla paralellik göstererek ürün satış hacmi artmaktadır.																																				
B.5	İhraççının dahil olduğu grup ve grup içindeki yeri	1996 yılında çıkarılmış sermayesinin %80'ini temsil eden hisselerin Almanya'da yerleşik Robert Bosch GmbH tarafından satın alınmasını takiben, Şirket, Robert Bosch Grubu'na dahil olmuştur. Mevcut durum itibarıyla Robert Bosch GmbH'nin sermayedeki payı %84,5, halka açık pay oranı %15,5 olarak bulunmaktadır. Şirket'in faaliyet konusunu, otomotiv ana sanayi firmalarının ve yedek parça piyasasının gereksinim duyduğu, otomobil ve hafif ticari araçlar için hidrolik fren sistemlerinin üretimi ve satışı oluşturmaktadır.																																				
B.6	Sermayedeki veya toplam oy hakkı içindeki payları doğrudan veya dolaylı olarak %5 ve fazlası olan kişilerin isimleri/unvanları ile her birinin pay sahipliği hakkında bilgi İhraççının hakim ortaklarının farklı oy haklarına sahip olup olmadıkları hakkında bilgi Varsa doğrudan veya dolaylı olarak ihraççının yönetim hakimiyetine sahip olanların ya da ihraççıyı kontrol	<p>Şirket'in kayıtlı sermaye tavanı 450.000.000 TL'dir. Kurul tarafından verilen kayıtlı sermaye tavanı izni, 2023-2027 yılları için geçerlidir. Şirket'in ödenmiş sermayesi 30.636.683 TL olup her bir payın nominal değeri 0,01 TL'dir.</p> <p>Şirket sermayesi A, B ve C grubu paylara bölünmüştür. Bu gruplara ilişkin tablo aşağıda yer almaktadır:</p> <table border="1" data-bbox="491 1198 1417 1686"> <thead> <tr> <th colspan="6">Sermayeyi Temsil Eden Paylar Hakkında Bilgi</th> </tr> <tr> <th>Grubu</th> <th>Nama/ Hamiline</th> <th>İmtiyazların Türü</th> <th>Bir Payın Nominal Değeri (TL)</th> <th>Toplam (TL)</th> <th>Sermayeye Oranı (%)</th> </tr> </thead> <tbody> <tr> <td>A</td> <td>Nama</td> <td>Yönetim Kuruluna aday gösterme imtiyazına sahiptir.</td> <td>0,01</td> <td>34.087</td> <td>0,037</td> </tr> <tr> <td>B</td> <td>Nama</td> <td>Yönetim Kuruluna aday gösterme imtiyazına sahiptir.</td> <td>0,01</td> <td>2.461</td> <td>0,003</td> </tr> <tr> <td>C</td> <td>Hamiline</td> <td>Bulunmamaktadır.</td> <td>0,01</td> <td>91.873.501</td> <td>99,96</td> </tr> <tr> <td colspan="4">TOPLAM</td> <td>91.910.049</td> <td>%100</td> </tr> </tbody> </table> <p>Şirket'in borsada işlem görmeyen nitelikteki A ve B grubu payları nama yazılı olup yönetim kuruluna aday gösterme imtiyazına sahiptir.</p>	Sermayeyi Temsil Eden Paylar Hakkında Bilgi						Grubu	Nama/ Hamiline	İmtiyazların Türü	Bir Payın Nominal Değeri (TL)	Toplam (TL)	Sermayeye Oranı (%)	A	Nama	Yönetim Kuruluna aday gösterme imtiyazına sahiptir.	0,01	34.087	0,037	B	Nama	Yönetim Kuruluna aday gösterme imtiyazına sahiptir.	0,01	2.461	0,003	C	Hamiline	Bulunmamaktadır.	0,01	91.873.501	99,96	TOPLAM				91.910.049	%100
Sermayeyi Temsil Eden Paylar Hakkında Bilgi																																						
Grubu	Nama/ Hamiline	İmtiyazların Türü	Bir Payın Nominal Değeri (TL)	Toplam (TL)	Sermayeye Oranı (%)																																	
A	Nama	Yönetim Kuruluna aday gösterme imtiyazına sahiptir.	0,01	34.087	0,037																																	
B	Nama	Yönetim Kuruluna aday gösterme imtiyazına sahiptir.	0,01	2.461	0,003																																	
C	Hamiline	Bulunmamaktadır.	0,01	91.873.501	99,96																																	
TOPLAM				91.910.049	%100																																	

BOSCH FREN SİSTEMLERİ
SANAYİ VE TİCARET ANONİM ŞİRKETİ

YATIRIM FİNANSMAN
MENKUL DEĞERLER A.Ş.

edenlerin isimleri/unvanları ile bu kontrolün kaynağı hakkında bilgi	Doğrudan Pay Sahipliğine İlişkin Bilgi																																															
	Ortağın;	Sermaye Payı / Oy Hakkı																																														
	Ticaret Unvanı/	Genel kurul tarihi (17/07/2024) itibariyle 16.05.2022		Cari durum itibariyle																																												
	Bosch Fren Sistemleri Sanayi ve Ticaret A.Ş.	(TL)	(%)	(TL)	(%)																																											
Robert Bosch GmbH	25.887.348,42	84,5	103.549.393,66	84,5																																												
Diğer	4.749.334,58	15,5	18.997.338,34	15,5																																												
TOPLAM	30.636.683,00	100,00	122.546.732,00	100,00																																												
<p>Robert Bosch GmbH'nın Şirket üzerinde %84,5 pay sahipliği ile yönetim hakimiyeti ve kontrol gücü bulunmaktadır.</p> <p>Robert Bosch GmbH'nın pay sahipliği yapısı aşağıdaki gibidir:</p>																																																
<table border="1"> <thead> <tr> <th colspan="3">Ana Ortağın Pay Sahipliğine İlişkin Bilgi</th> </tr> <tr> <th>Ortağın;</th> <th colspan="2">Sermaye Payı / Oy Hakkı</th> </tr> <tr> <th>Ticaret Unvanı/</th> <th colspan="2">Cari durum itibariyle</th> </tr> <tr> <th>Robert Bosch GmbH</th> <th>(EUR)</th> <th>(%)</th> </tr> </thead> <tbody> <tr> <td>Robert Bosch Stiftung GmbH</td> <td>1.127.903.740</td> <td>93,99</td> </tr> <tr> <td>ERBO II GmbH</td> <td>64.322.260</td> <td>5,36</td> </tr> <tr> <td>Robert Bosch GmbH</td> <td>7.642.000</td> <td>0,64</td> </tr> <tr> <td>Robert Bosch FhKG</td> <td>12.000</td> <td>0,001</td> </tr> <tr> <td>Robert Bosch IhK</td> <td>120.000</td> <td>0,01</td> </tr> <tr> <td>TOPLAM</td> <td>1.200.000.000</td> <td>100,00</td> </tr> </tbody> </table>					Ana Ortağın Pay Sahipliğine İlişkin Bilgi			Ortağın;	Sermaye Payı / Oy Hakkı		Ticaret Unvanı/	Cari durum itibariyle		Robert Bosch GmbH	(EUR)	(%)	Robert Bosch Stiftung GmbH	1.127.903.740	93,99	ERBO II GmbH	64.322.260	5,36	Robert Bosch GmbH	7.642.000	0,64	Robert Bosch FhKG	12.000	0,001	Robert Bosch IhK	120.000	0,01	TOPLAM	1.200.000.000	100,00														
Ana Ortağın Pay Sahipliğine İlişkin Bilgi																																																
Ortağın;	Sermaye Payı / Oy Hakkı																																															
Ticaret Unvanı/	Cari durum itibariyle																																															
Robert Bosch GmbH	(EUR)	(%)																																														
Robert Bosch Stiftung GmbH	1.127.903.740	93,99																																														
ERBO II GmbH	64.322.260	5,36																																														
Robert Bosch GmbH	7.642.000	0,64																																														
Robert Bosch FhKG	12.000	0,001																																														
Robert Bosch IhK	120.000	0,01																																														
TOPLAM	1.200.000.000	100,00																																														
B.7	Seçilmiş finansal bilgiler ile ihraççının finansal durumunda ve faaliyet sonuçlarında meydana gelen önemli değişiklikler	<p>Şirket'in konsolide finansal tabloları ve bunlara ilişkin bağımsız denetim raporları www.boschfren.com.tr ve www.kap.org.tr internet sitelerinde yer almaktadır.</p>																																														
		<table border="1"> <thead> <tr> <th rowspan="2">Özet Finansal Durum Tablosu (TL)</th> <th>Bağımsız Denetimden Geçmiş</th> <th>Bağımsız Denetimden Geçmiş</th> <th>Bağımsız Denetimden Geçmiş</th> <th>Sınırlı Denetimden Geçmiş</th> </tr> <tr> <th>31/12/2021</th> <th>31/12/2022</th> <th>31/12/2023</th> <th>30/06/2024</th> </tr> </thead> <tbody> <tr> <td>Dönen Varlıklar</td> <td>140.115.095</td> <td>417.869.515</td> <td>512.977.928</td> <td>485.534.484</td> </tr> <tr> <td>Duran Varlıklar</td> <td>29.419.931</td> <td>372.513.168</td> <td>382.201.337</td> <td>329.355.562</td> </tr> <tr> <td>Toplam Varlıklar</td> <td>169.535.026</td> <td>790.382.683</td> <td>895.179.265</td> <td>814.890.046</td> </tr> <tr> <td>Kısa Vadeli Yükümlülükler</td> <td>71.456.601</td> <td>348.764.142</td> <td>407.410.370</td> <td>277.161.888</td> </tr> <tr> <td>Uzun Vadeli Yükümlülükler</td> <td>10.171.411</td> <td>153.863.638</td> <td>334.755.882</td> <td>353.296.132</td> </tr> <tr> <td>Özkaynaklar</td> <td>87.907.014</td> <td>287.754.903</td> <td>153.013.013</td> <td>184.432.026</td> </tr> <tr> <td>Toplam Kaynaklar</td> <td>169.535.026</td> <td>790.382.683</td> <td>895.179.265</td> <td>814.890.046</td> </tr> </tbody> </table> <p>* SPK'nın 08/02/2024 tarih ve 9/221 sayılı Kararı ile 28/08/2024 tarih ve 48/1367 Kararı uyarınca hazırlanmıştır.</p>			Özet Finansal Durum Tablosu (TL)	Bağımsız Denetimden Geçmiş	Bağımsız Denetimden Geçmiş	Bağımsız Denetimden Geçmiş	Sınırlı Denetimden Geçmiş	31/12/2021	31/12/2022	31/12/2023	30/06/2024	Dönen Varlıklar	140.115.095	417.869.515	512.977.928	485.534.484	Duran Varlıklar	29.419.931	372.513.168	382.201.337	329.355.562	Toplam Varlıklar	169.535.026	790.382.683	895.179.265	814.890.046	Kısa Vadeli Yükümlülükler	71.456.601	348.764.142	407.410.370	277.161.888	Uzun Vadeli Yükümlülükler	10.171.411	153.863.638	334.755.882	353.296.132	Özkaynaklar	87.907.014	287.754.903	153.013.013	184.432.026	Toplam Kaynaklar	169.535.026	790.382.683	895.179.265	814.890.046
Özet Finansal Durum Tablosu (TL)	Bağımsız Denetimden Geçmiş	Bağımsız Denetimden Geçmiş	Bağımsız Denetimden Geçmiş	Sınırlı Denetimden Geçmiş																																												
	31/12/2021	31/12/2022	31/12/2023	30/06/2024																																												
Dönen Varlıklar	140.115.095	417.869.515	512.977.928	485.534.484																																												
Duran Varlıklar	29.419.931	372.513.168	382.201.337	329.355.562																																												
Toplam Varlıklar	169.535.026	790.382.683	895.179.265	814.890.046																																												
Kısa Vadeli Yükümlülükler	71.456.601	348.764.142	407.410.370	277.161.888																																												
Uzun Vadeli Yükümlülükler	10.171.411	153.863.638	334.755.882	353.296.132																																												
Özkaynaklar	87.907.014	287.754.903	153.013.013	184.432.026																																												
Toplam Kaynaklar	169.535.026	790.382.683	895.179.265	814.890.046																																												
<p>BOSCH FREN SİSTEMLERİ SANAYİ VE TİCARET ANONİM ŞİRKETİ</p>		<p>YATIRIM FİNANSMAN MENKUL DEĞERLER A.Ş.</p>																																														

Toplam Varlıklar;

30.06.2024 tarihinde Şirket'in toplam varlıkları'nın %59,6'sı dönen varlıklardan %40,4'ü ise duran varlıklardan oluşmaktadır.

Dönen Varlıklar;

Şirket'in nakit ve nakit benzerleri 30.06.2024 tarihinde 50.849.790 TL olarak gerçekleşmiş olup, dönen varlıkların %10,5'ini kapsamaktadır.

Şirket'in ticari alacakları 30.06.2024 tarihinde 304.599.262 TL olarak gerçekleşmiş olup, dönen varlıkların yaklaşık %62,7'sini kapsamaktadır.

Şirket'in stokları 30.06.2024 tarihinde 113.995.801 TL olarak gerçekleşmiş olup, dönen varlıkların %23,5'ini kapsamaktadır.

Şirket'in peşin ödenmiş giderleri 30.06.2024 tarihinde 6.296.794 TL olarak gerçekleşmiş olup, dönen varlıkların yaklaşık %1,3'ünü kapsamaktadır.

Duran Varlıklar;

Şirket'in maddi duran varlıkları 30.06.2024 tarihinde 235.838.911 TL olarak gerçekleşmiş olup, duran varlıkların %71,6'sını kapsamaktadır.

Şirket'in kullanım hakkı varlıkları 30.06.2024 tarihinde 81.130.827 TL olarak gerçekleşmiş olup, duran varlıkların %24,6'sını kapsamaktadır.

Toplam Kaynaklar;

30.06.2024 tarihinde Şirket'in toplam kaynakları'nın %34'ü kısa vadeli yükümlülüklerden, %43,4'ü uzun vadeli yükümlülüklerden ve %22,6'sı ise özkaynaklardan oluşmaktadır.

Kısa Vadeli Yükümlülükler;

Şirket'in uzun vadeli borçlanmalarının kısa vadeli kısımları 30.06.2024 tarihinde 21.025.404 TL olarak gerçekleşmiş olup, kısa vadeli yükümlülüklerin yaklaşık %7,6'sını kapsamaktadır.

Şirket'in ticari borçları 30.06.2024 tarihinde 176.602.246 TL olarak gerçekleşmiş olup, kısa vadeli yükümlülüklerin yaklaşık %63,7'sini kapsamaktadır.

Şirket'in diğer borçları 30.06.2024 tarihinde 28.064.527 TL olarak gerçekleşmiş olup, kısa vadeli yükümlülüklerin yaklaşık %10,1'ini kapsamaktadır.

Şirket'in kısa vadeli karşılıkları 30.06.2024 tarihinde 32.300.144 TL olarak gerçekleşmiş olup, kısa vadeli yükümlülüklerin %11,7'sini kapsamaktadır.

BOSCH FREN SİSTEMLERİ
SANAYİ VE TİCARET ANONİM ŞİRKETİ

Uzun Vadeli Yükümlülükler;

Şirket'in uzun vadeli borçlanmaları 30.06.2024 tarihinde 43.656.377 TL olarak gerçekleşmiş olup, uzun vadeli yükümlülüklerin yaklaşık %12,4'ünü kapsamaktadır.

Şirket'in müşteri sözleşmelerinden doğan yükümlülükleri 30.06.2024 tarihinde 32.523.774 TL olarak gerçekleşmiş olup, uzun vadeli yükümlülüklerin %9,2'sini kapsamaktadır.

Şirket'in diğer borçları 30.06.2024 tarihinde 247.394.422 TL olarak gerçekleşmiş olup, uzun vadeli yükümlülüklerin yaklaşık %70'ini kapsamaktadır.

Şirket'in uzun vadeli karşılıkları 30.06.2024 tarihinde 29.317.517 TL olarak gerçekleşmiş olup, uzun vadeli yükümlülüklerin %8,3'ünü kapsamaktadır.

Özkaynaklar;

Şirket'in özkaynakları 30.06.2024 tarihinde 184.432.026 TL olarak gerçekleşmiştir.

	<u>Bağımsız Denetimden Geçmiş</u>	<u>Bağımsız Denetimden Geçmiş</u>	<u>Bağımsız Denetimden Geçmiş</u>	<u>Sınırlı Denetimden Geçmiş</u>	<u>Sınırlı Denetimden Geçmiş</u>
	<u>01.01.2021</u>	<u>01.01.2022</u>	<u>01.01.2023</u>	<u>01.01.2023</u>	<u>01.01.2024</u>
Gelir Tablosu (TL)					
	<u>31.12.2021</u>	<u>31.12.2022</u>	<u>31.12.2023</u>	<u>30.06.2023</u>	<u>30.06.2024</u>
Hastalat	319.375.190	1.296.637.492	1.210.560.868	723.128.298	883.821.516
Satışların maliyeti (-)	-274.059.760	-1.122.190.682	-1.149.077.531	-650.182.462	-804.480.032
Brüt kâr/(zarar)	45.315.430	174.446.810	61.483.337	72.945.836	79.341.484
Genel yönetim giderleri (-)	-576.392	-2.505.743	-3.144.274	-2.201.900	-1.921.204
Satış, Pazarlama ve Dağıtım giderleri (-)	-10.548.656	-49.544.329	-41.606.350	-21.701.210	-21.335.134

Esas faaliyetlerden diğer gelirler	15.339.822	30.457.362	35.721.148	37.381.798	66.083.714
Esas faaliyetlerden diğer giderler (-)	-16.844.688	-47.166.007	-88.884.492	-82.330.664	-58.392.727
Faaliyet kârı	32.685.516	105.688.093	-36.430.631	4.093.860	63.776.133
Yatırım faaliyetlerindeki gelirler	5.480.472	-	-	-	-
Finansman gideri öncesi faaliyet kârı/zararı	38.165.988	105.688.093	-36.430.631	4.093.860	63.776.133
Finansman Gelirleri	16.646.667	27.882.650	33.014.533	20.897.542	7.799.832
Finansman Giderleri (-)	-2.726.391	-18.262.712	-147.285.658	-88.506.787	-48.017.865
Parasal Kayıp/Kazançlar	-	-32.492.603	128.949.072	-117.794.845	26.555.638
Sürdürülen faaliyetlerdeki vergi öncesi kâr/(zarar)	52.086.264	82.815.428	-21.752.684	-181.310.230	50.113.738
Sürdürülen Faaliyetler Vergi Gider/Geliri	-	-	-	28.761.662	-18.511.793
Dönem Vergi Gideri (-)	-14.576.673	-37.641	-11.916.526	-14.898.066	-1.435.815
Ertelemiş Vergi Geliri	2.764.384	34.165.722	-29.241.137	43.659.728	-17.075.978
DÖNEM KÂRI/(ZARARI)	40.273.975	116.943.509	-62.910.347	-152.548.568	31.601.945

30.06.2024 tarihinde Şirket'in net satışları geçen yılın aynı dönemine kıyasla %22,2 oranında artış ile 883.821.516 TL olarak gerçekleşmiştir. Şirket'in brüt kârı 79.341.484 TL olarak gerçekleşmiştir. Şirketin satışlarının maliyeti aynı döneme kıyasla yaklaşık %23,7 oranında artış göstermiştir.

		<p>30.06.2024 tarihinde Şirket'in esas faaliyetlerden diğer gelirler kalemi yaklaşık 1,8 kat artarak 66.083.714 TL olmuştur.</p> <p>Şirket'in 30.06.2024 döneminde esas faaliyet karı 63.776.133 TL olarak gerçekleşmiştir.</p> <p>Şirketin net finansman giderleri kalemi 30.06.2023 döneminde - 88.506.787 TL olarak gerçekleşirken 30.06.2024 döneminde yaklaşık %45,7 azalarak -48.017.865 TL tutarında gerçekleşmiştir. Şirket 30.06.2024 dönemi için 26.555.638 TL net parasal kazanç kaydetmiştir.</p> <p>Şirket'in net kâr performansına bakıldığında ise; Şirket'in 30.06.2023 döneminde -152.548.568 TL olarak gerçekleşen net zararı 30.06.2024 döneminde ise 31.601.945 TL kâr olarak gerçekleşmiştir.</p>																				
B.8	Seçilmiş önemli proforma finansal bilgiler	Yoktur.																				
B.9	Kâr tahmini ve beklentileri	Yoktur.																				
B.10	İzahnamede yer alan finansal tablolara ilişkin denetim raporlarındaki olumlu görüş dışındaki hususların içeriği	Yoktur.																				
B.11	İhraççının işletme sermayesinin mevcut yükümlülüklerini karşılayamaması	<p>Şirket, net işletme sermayesini (dönen varlıklar - kısa vadeli yükümlülükler) şeklinde hesaplamakta olup, 31.12.2021, 31.12.2022, 31.12.2023 ve 30.06.2024 tarihli finansal tablolarına göre net işletme sermayesi tutarlarına aşağıda yer verilmektedir.</p> <table border="1"> <thead> <tr> <th>TL</th> <th>31.12.2021</th> <th>31.12.2022</th> <th>31.12.2023</th> <th>30.06.2024</th> </tr> </thead> <tbody> <tr> <td>Dönen Varlıklar</td> <td>140.115.095</td> <td>417.869.515</td> <td>473.193.298</td> <td>485.534.484</td> </tr> <tr> <td>Kısa Vadeli yükümlülükler</td> <td>71.456.601</td> <td>348.764.142</td> <td>375.813.158</td> <td>277.161.888</td> </tr> <tr> <td>Net İşletme Sermayesi</td> <td>68.658.494</td> <td>69.105.373</td> <td>97.380.140</td> <td>208.372.596</td> </tr> </tbody> </table> <p>Şirket'in gerek mevcut durum itibarıyla, gerekse önümüzdeki 12 aylık dönem için cari yükümlülüklerine karşılamak üzere yeterli işletme sermayesi bulunmaktadır.</p>	TL	31.12.2021	31.12.2022	31.12.2023	30.06.2024	Dönen Varlıklar	140.115.095	417.869.515	473.193.298	485.534.484	Kısa Vadeli yükümlülükler	71.456.601	348.764.142	375.813.158	277.161.888	Net İşletme Sermayesi	68.658.494	69.105.373	97.380.140	208.372.596
TL	31.12.2021	31.12.2022	31.12.2023	30.06.2024																		
Dönen Varlıklar	140.115.095	417.869.515	473.193.298	485.534.484																		
Kısa Vadeli yükümlülükler	71.456.601	348.764.142	375.813.158	277.161.888																		
Net İşletme Sermayesi	68.658.494	69.105.373	97.380.140	208.372.596																		

BOSCH FREN SİSTEMLERİ
SANAYİ VE TİCARET ANONİM ŞİRKETİ

		C—SERMAYE PİYASASI ARACI
C.1	İhraç edilecek ve/veya borsada işlem görecekt sermaye piyasası aracının menkul kıymet tanımlama numarası (ISIN) dahil tür ve gruplarına ilişkin bilgi	Şirket'in 450.000.000 TL kayıtlı sermaye tavanı dahilinde 30.636.683 TL olan çıkarılmış sermayesi tamamı nakden (bedelli) karşılanmak üzere %300 oranında 91.910.049 TL artırılarak 122.546.732 TL'ye çıkarılacaktır. Sermaye artırımını mevcut ortakların yeni pay alma hakları kısıtlanmadan yapılacak olup, yapılacak sermaye artırımında A grubu paylar karşılığında nama yazılı ve "Borsada işlem görmeyen" A grubu, B grubu paylar karşılığında nama yazılı ve "Borsada işlem görmeyen" B grubu ve C grubu paylar karşılığında hamiline yazılı ve "Borsada işlem gören" C grubu pay verilecektir. Söz konusu payların ISIN numarası işbu İzahname tarihi itibarıyla belirlenmemiştir. Kurul onayının ardından ISIN numarası İstanbul Takas ve Saklama Bankası Anonim Şirketi'nden ("Takasbank") temin edilecektir.
C.2	Sermaye piyasası aracının ihraç edileceği para birimi	Paylar Türk Lirası cinsinden satışa sunulacaktır.
C.3	İhraç edilmiş ve bedelleri tamamen ödenmiş pay sayısı ile varsa bedeli tam ödenmemiş pay sayısı Her bir payın nominal değeri	İhraç edilmiş ve bedelleri tamamen ödenmiş pay 3.063.668.300 adettir. Bedeli tam ödenmemiş pay bulunmamaktadır. Her bir payın nominal değeri 0,01 TL'dir.
C.4	Sermaye piyasası aracının sağladığı haklar hakkında bilgi	Satışı yapılacak paylar için ilgili mevzuatta pay sahiplerine tanınmış olan haklar aşağıdaki gibidir: - Kârdan Pay Alma Hakkı (SPKn madde 19, Kâr Payı Tebliği Seri – No II-19.1, TTK md.507) - Ortaklıktan Ayrılma Hakkı (SPKn madde 24, Önemli Nitelikteki İşlemlere İlişkin Ortak Esaslar ve Ayrılma Hakkı Tebliği Seri – No II-233) - Ortaklıktan Çıkarma ve Satma Hakkı (SPKn madde 27, Ortaklıktan Çıkarma ve Satma Hakları Tebliği Seri – No II-27.3) - Tasfiyeden Pay Alma Hakkı (TTK madde 507) - Bedelsiz Pay Edinme Hakkı (SPKn madde 19, Pay Tebliği Seri - No VII-128.1) - Yeni Pay Alma Hakkı (TTK madde 461, kayıtlı sermaye sistemindeki ortaklıklar için SPKn madde 18, Kayıtlı Sermaye Sistemi Tebliği Seri – No II-18.1 ,VII-128.1 sayılı Pay Tebliği)

		<ul style="list-style-type: none"> - Genel Kurula Davet ve Katılma Hakkı (SPKn madde 29, 30, Vekaleten Oy Kullanılması ve Çağrı Yoluyla Vekalet Toplanması Tebliği Seri – No II-30.1, TTK madde 414, 415, 419, 425, 1527) -Genel Kurulda Müzakerelere Katılma Hakkı (TTK md 407,409,417) - Oy Hakkı (SPKn madde 30, TTK madde 432, 434, 436) - İtfa Geri Satma Hakkı (İzahname ve İhraç Belgesi Tebliği II.5.1) - Bilgi Alma ve İnceleme Hakkı (SPKn madde 14, Sermaye Piyasasında Finansal Raporlamaya İlişkin Esaslar Tebliği Seri – No II-14.1, TTK madde 437) - İptal Davası Açma Hakkı (TTK madde 445-451, SPKn md. 18/6, 20/2) - Azınlık Hakları (TTK madde 411, 412, 420, 439, 531, 559) - Özel Denetim İsteme Hakkı (TTK madde 438,439)
C.5	Sermaye piyasası aracının devir ve tedavülünü kısıtlayıcı hususlar hakkında bilgi	Yoktur.
C.6	Halka arz edilen sermaye piyasası araçlarının borsada işlem görmesi için başvuru yapıp yapılmadığı veya yapıp yapılmayacağı hususu ile işlem görülecek pazara ilişkin bilgi	<p>Borsa İstanbul A.Ş. Kotasyon Yönergesi'nin 41. maddesi uyarınca, payları Borsa kotunda bulunan ortaklıkların bedelli ve/veya bedelsiz sermaye artırımları nedeniyle ihraç edecekleri yeni paylar, sermaye artırımını sonucu oluşan yeni sermayenin Ticaret Siciline tescil edildiğinin Borsa'ya bildirilmesini takiben başka bir işlem ve karar tesis edilmesine gerek kalmaksızın Borsa kotuna alınır.</p> <p>Şirket'in C Grubu payları Borsa İstanbul A.Ş. Yıldız Pazarı'nda işlem görmektedir. Sermaye artırımını kapsamında ihraç edilecek paylar yeni pay alma haklarının kullanılmasını veya halka arz süresi içerisinde satın alınmasını takiben C grubu paylar Borsa İstanbul düzenlemeleri çerçevesinde başvuru yapılmaksızın BİST'te işlem görmeye başlayacaktır.</p>
C.7	Kâr dağıtım politikası hakkında bilgi	<p>Şirket'in internet sitesinde (https://www.boschfren.com.tr/media/chassis_systems/pdf_kurumsal_yonetim_lkeleri/sirketin_kar_dagitim_politikasi.pdf) ve KAP'ta yayımlanan (https://www.kap.org.tr/tr/Bildirim/567851) Kâr Dağıtım Politikası aşağıda yer almaktadır:</p> <p>Şirketin umumi masrafları ile muhtelif amortisman gibi şirketçe ödenmesi ve ayrılması zaruri olan meblağlar ile Şirket Tüzel kişiliği tarafından ödenmesi zorunlu vergiler hesap senesi sonunda tesbit olunan gelirlerden düşüldükten sonra geriye kalan ve yıllık bilançoda görülen safi (net) kâr varsa geçmiş yıl zararlarının düşülmesinden sonra sırası ile aşağıda gösterilen şekilde tevzi olunur.</p> <p>a) Türk Ticaret Kanunu gereği % 5 genel kanuni yedek akçe ayrılır.</p> <p>b) Bakıyeden, Sermaye Piyasası Kurulu'nca saptanan oran ve miktarda "Birinci Temettü" ayrılır.</p>

		<p>c) Safi kârdan a ve b bentlerinde belirtilen meblağlar düşüldükten sonra kalan kısmı Genel Kurul kısmen veya tamamen ikinci temettü hissesi olarak dağıtmaya, dönem sonu kâr olarak bilançoda bırakmaya, kanuni veya ihtiyari yedek akçelere ilave etmeye veya fevkalade yedek akçe olarak ayırmaya yetkilidir. Türk Ticaret Kanunu'nun ilgili hükümleri saklıdır.</p> <p>d) Pay sahipleriyle kara iştirak eden diğer kimselere dağıtılması kararlaştırılmış olan kısımdan ödenmiş sermayenin %5 'i oranında kar payı düşüldükten sonra bulunan tutarın onda biri Türk Ticaret Kanunu'nun ilgili hükümleri uyarınca genel kanuni yedek akçe olarak ayrılır.</p> <p>e) Genel Kurul'un yukarıda öngörüldüğü şekilde hissedarlara ikinci temettü olarak tevziine karar verdiği meblağın % 10'u kurucu intifa senedi maliklerine tahsis olunur.</p> <p>f) Yasa hükmü ile ayrılması gereken yedek akçeler ile Esas Sözleşme'de pay sahipleri için belirlenen birinci temettü nakden ve/veya hisse senedi biçiminde dağıtılmadıkça başka yedek akçe ayrılmasına, ertesi yıla kâr aktarılmasına, temettü dağıtımında imtiyazlı pay sahiplerine, katılma, kurucu ve adi intifa senedi sahiplerine, Yönetim Kurulu üyeleri ile, memur, müstahdem ve işçilere, çeşitli amaçlarla kurulmuş olan vakıflara ve bu gibi kişi ve/veya kurumlara kârdan pay dağıtılmasına karar verilemez.</p> <p>g) Temettü hesap dönemi itibariyle mevcut payların tümüne bunların ihraç ve ihtisap tarihleri dikkate alınmaksızın eşit olarak dağıtılır.</p> <p>h) Dağıtılmasına karar verilen karın dağıtım şekli ve zamanı, yönetim kurulunun bu konudaki teklifi üzerine genel kurulca kararlaştırılır. Bu esas sözleşme hükümlerine göre genel kurul tarafından verilen kar dağıtım kararı geri alınamaz.</p> <p>TEMETTÜNÜN DAĞITIMI</p> <p>Temettünün hangi tarihlerde ödeneceğini, Sermaye Piyasası Kanunu ve ilgili Tebliğ hükümleri uyarınca Yönetim Kurulu'nun teklifi üzerine Genel Kurul tesbit ve tayin eder.</p>
--	--	--

D—RİSKLER

D.1	<p>İhraççıya, faaliyetlerine ve içinde bulunduğu sektöre ilişkin önemli risk faktörleri hakkında bilgi</p>	<p>D.1.1. İhraççının faaliyetlerine ilişkin riskler:</p> <ul style="list-style-type: none"> • Şirket, üretim ve satış faaliyetlerini global ve yerel otomotiv ana sanayinin talepleri doğrultusunda belirlemektedir. Dolayısıyla otomotiv ana sanayinin daralması şirket'in üretim ve satış faaliyetlerinin daralması riskini beraberinde getirmektedir. • Şirket'in ana faaliyet konusu otomotiv ve hafif ticari araçlar için hidrolik fren sistemlerinin üretim ve satışından oluşmaktadır. Üretim ve satış faaliyetleri tek bir ürün çeşidinde gerçekleştiğinden, bu iş kolundaki daralmaların şirketin faaliyet konusunu birebir etkileme riski mevcuttur. • Döviz kurlarındaki dalgalanma maliyetlerde artışa yol açmakta olup, gelir ve karlılığı olumsuz etkilemektedir. • İhraççının kullandığı hammaddelerin temininde yaşanabilecek aksaklık ve maliyet artışları ve bu maliyet artışlarının fiyat revizyonu
-----	---	---

ile birlikte satışlara yansıtılamaması halinde ihracının faaliyetlerine olumsuz etki edebilir.

- İhracının devam eden üretimlerine karşılık, devam eden projelerin bitmesine takiben, tekrar proje üstlenilememesi durumunda gelecek dönemlerde ihracının hasılatı ve karlılığı olumsuz etkilenebilir.
- Enerji maliyetlerindeki artışlar, Şirket'in mali durumunu, operasyonlarını ve kâr marjlarını olumsuz yönde etkileyebilir.
- Şirket, imalat sektörü vergilendirmedeki olumsuz değişikliklerden etkilenebilir.
- Nitelikli işgücü kaynağının sürekliliğinin sağlanamaması faaliyetleri olumsuz etkileyebilir.
- Şirket'in üretim hattında meydana gelebilecek teknik aksaklıklar ve doğal afetlere ilişkin risklerden olumsuz etkilenebilir.
- İhracçı faaliyetleri ile ilgili olarak, çeşitli hukuki davalara taraf olabilir, davanın şirket aleyhine sonuçlanması halinde şirketin faaliyetleri olumsuz etkilenebilir, tazminat ödeme yükümlülüğü doğabilir.

D.1.2.İhracının içinde bulunduğu sektörlere ilişkin riskler:

- Ekonomik krizler, siyasi, jeopolitik gelişmeler ekonomik güven ortamının bozulması, şirketin iş yapma potansiyelini ve faaliyetlerini olumsuz etkileyebilir.
- Yeni teknolojik ürünlerin üretimi için gerekli ilave yatırımların finanse edilmesi noktasında şirket ek işletme sermayesine duyabilir.
- Çalışılan tedarikçilerin faaliyetlerinin sürdürülebilirliğinin riske girdiği durumlarda, ihracının faaliyetleri de olumsuz etkilenebilir.

Finansal Riskler

Kredi Riski

Şirket'in müşterilerinin veya sözleşme taraflarının kendilerine düşen sözleşmesel yükümlülükleri yerine getirmemeleri durumuna kredi riski denir. Şirket'in 31.12.2021, 31.12.2022, 31.12.2023 ve 30.06.2024 tarihleri itibarıyla maruz kaldığı azami kredi riski aşağıda gibidir.

	Ticari Alacaklar		Diğer Alacaklar		Nakit ve Nakit Benzerleri	
	İlişkili T.	Diğer T.	İlişkili T.	Diğer T.	Diğer*	Mevduat
30.06.2024	19.634.543	288.041.479	-	9.781.605	-	50.849.790
31.12.2023	7.624.895	255.578.690	-	1.962.058	-	144.989.132
31.12.2022	13.391.018	198.069.373	15.594.560	-	-	122.259.183
31.12.2021	4.982.329	63.650.145	18.948	-	-	37.893.740

* diğer nakit ve nakit benzerleri tahsilat süresi üç aydan kısa olan kredi kartı alacaklarından oluşmaktadır.

Sermaye Riski

Net Borç/Toplam Sermaye oranı Şirket'in finansal borçlarını ödeme riskini göstermektedir. Şirket'in 31.12.2021, 31.12.2022, 31.12.2023 ve 30.06.2024 tarihleri itibarıyla Net Borç/Özkaynak oranı aşağıda gibidir.

(TL)	31.12.2021	31.12.2022	31.12.2023	30.06.2024
Toplam Borçlar ve	66.001.427	435.328.502	742.166.252	630.458.020

Diger Yüklümlükler				
Eksi: Nakit ve Nakit Benzeri	-37.893.740	- 122.259.183	-144.989.132	-50.849.790
Net Borç	28.107.687	313.069.319	597.177.120	579.608.230
Toplam Özkaynak	87.907.014	287.754.903	153.013.013	184.432.026
Net Borç/Toplam Sermaye Oranı	%32	%109	%390	%314

Likidite Riski

İhtiyatlı likidite riski yönetimi, yeterli ölçüde nakit ve menkul kıymet tutmayı, yeterli miktarda kredi işlemleri ile fon kaynaklarının kullanılabilirliğini ve piyasa pozisyonlarını kapatabilme gücünü ifade eder.

Şirket'in 2023 yıl sonuna ilişkin finansal tablolarına göre, likidite riskine maruz kalan finansal yükümlülüklerinin defter değeri 626.894.714TL olup, söz konusu tutarın 100.424.334TL'si kiralama işlemlerinden borçlar, 212.671.391TL'si ticari borçlar ve 313.798.989TL'si de diğer borçlardan oluşmaktadır.

Şirket'in 2022 yıl sonuna ilişkin finansal tablolarına göre, likidite riskine maruz kalan finansal yükümlülüklerinin defter değeri 431.503.373TL olup, söz konusu tutarın 96.590.648TL'si kiralama işlemlerinden borçlar, 291.561.353 TL'si ticari borçlar ve 43.351.372 TL'si de diğer borçlardan oluşmaktadır. Likidite riskine maruz kalan kısmın 321.121.001 TL'si 3 aydan kısa vadeli, 13.538.833 TL'si 3-12 ay vadeli olup, 148.784.903 TL'si 1-5 yıl vadeli olarak bulunmaktadır.

Şirket'in 2021 yıl sonuna ilişkin finansal tablolarına göre, likidite riskine maruz kalan finansal yükümlülüklerinin defter değeri 54.210.084TL olup, söz konusu tutarın 9.910.131TL'si kiralama işlemlerinden borçlar, 44.205.225TL'si ticari borçlar ve 97.928TL'si de diğer borçlardan oluşmaktadır. Likidite riskine maruz kalan kısmın 46.554.594TL'si 3 aydan kısa vadeli, 6.668.878TL'si 3-12 ay vadeli olup, 2.066.728TL'si 1-5 yıl vadeli olarak bulunmaktadır.

Kur Riski

Şirket'in döviz cinsinden finansal kiralama yükümlülükleri ve söz konusu yükümlülükler kaynaklı bulunulan meblağların Türk Lirası'na çevrilmesinden dolayı kur değişikliklerinden doğan döviz kuru riskine maruz kalmaktadır.

Yabancı Para Pozisyonu (TL)	31.12.2021	31.12.2022	31.12.2023	30.06.2024
Döviz Varlıkları	38.259.587	133.175.107	119.603.246	34.506.102
Döviz Yükümlülükleri(-)	38.601.874	360.367.363	441.494.339	438.676.851
Net Döviz Pozisyonu	(342.287)	(227.192.256)	(321.891.093)	(404.170.749)
Kurlarda %10 Artış Olması Halinde Kara	(34.229)	(22.719.226)	(32.189.109)	(40.417.075)

Etkisi

Faiz Oranı Riski

Sabit faizli kalemlerin gerçeğe uygun değer riski: Şirket'in değişken faizli kredileri, çeşitli değişken oran göstergelerinin tekrar fiyatlandırılması sonucu oluşan farklılıklar, için riske maruz kalmaktadır.

Sabit Faizli Finansal Araçlar	31.12.2021	31.12.2022	31.12.2023	30.06.2024
Finansal Varlıklar				
Bankalardaki Vadeli Mevduatlar	36.082.096	120.548.087	143.638.336	47.523.340
Finansal Borçlar				
İlişkili Taraflara Diğer Borçlar	-	43.351.372	117.996.135	17.686.038
Kiralama İşlemlerinden Borçlar	9.910.131	96.590.648	100.424.334	64.681.781

Değişken Faizli Finansal Araçlar: 30 Haziran 2024, 31 Aralık 2023, 31 Aralık 2022 ve 31 Aralık 2021 tarihleri itibarıyla Şirket'in değişken faiz bileşenine sahip finansal araçları bulunmamaktadır.

Diğer Riskler

- Türkiye'nin içinde bulunduğu coğrafyadaki ekonomik-politik değişimlerin Türkiye ekonomisini etkilemesi mümkündür.
- Dünyadaki borç krizi ve özellikle Avrupa'daki etkilerinin Türkiye'nin ihracat gelirlerini ve ekonomisini daraltma ihtimali bulunmaktadır.
- Türkiye'nin komşularıyla olan ilişkilerindeki bozulmaların bu ülkelerle olan ticari ilişkileri olumsuz etkilemesi söz konusu olabilir.
- Küresel ölçekli yaşanabilecek olan olası bir salgın hastalıklar nedeni ile üretim ve ticaret faaliyetleri aksayabilir.
- Deprem, dolu, sel vb. gibi doğal afetler nedeni ile genel anlamda üretim ve ticaret faaliyetleri etkilenebilir.
- Dünya mal ve hizmet ticaretinde büyük paya sahip ülkeler arasında global ticaret savaşları yaşanabilir. Bu durum ürünlere kota, ek vergi vb. ticaret önlemlerini getirebilir.

D.2 Sermaye piyasası aracına ilişkin önemli risk faktörleri hakkında bilgi

Pay sahipleri temel olarak kâr payı ve sermaye kazancı olmak üzere iki tür gelir elde edebilmekte olup, bu gelir türleri ile ilişkili olabilecek riskler aşağıda açıklanmaktadır;

İhraç Edilen Payların Kâr Payı Gelirlerine İlişkin Riskler:

Kâr payı geliri, şirketlerin yıl sonunda elde ettikleri kârın dağıtılmasından elde edilen gelirdir. 6362 sayılı SPKn.'nın 19'uncu maddesi hükmü ve SPK'nın II-19.1 sayılı Kâr Payı Tebliği uyarınca; halka açık ortaklıklar, kârlarını genel kurulları tarafından belirlenecek

kâr dağıtım politikaları çerçevesinde ve ilgili mevzuat hükümlerine uygun olarak dağıtırlar. Sermaye piyasası mevzuatı dahilinde kâr payı dağıtım işlemleri gerçekleştirilir. İhraççının zarar ettiği dönemlerde kâr payı elde etmeme riski vardır. Ayrıca kâr oluşsa bile İhraççının geçmiş yıllar zararı bulunduğu bu zararlar mahsup edilinceye kadar İhraççı kâr dağıtımını yapamayacaktır. Ayrıca dağıtılabılır kâr olsa bile sermaye piyasası mevzuatı uyarınca kâr dağıtımını zorunlu değilse, ortaklar genel kurulu kâr dağıtımını dağıtmama konusunda karar verebilir. Bu durumda genel kurul kâr dağıtmama kararı verirse ortakların kâr payı alamama riski vardır.

İhraç Edilen Payların Sermaye Kazancına İlişkin Riskler: Sermaye kazancı, zaman içinde payın değerinde meydana gelen artıştan elde edilen gelirdir. Şirket'in finansal performansının beklentilerin altında oluşması veya sermaye piyasalarında yaşanacak olumsuzluklar nedeniyle Şirket'in paylarının fiyatı düşebilir. İşbu izahname çerçevesinde ihraç edilecek Şirket paylarının piyasa değerinin ihraç fiyatına ulaşmaması ve bu fiyatın üzerine çıkmaması da mümkündür. Yatırımcılar satın aldıkları Şirket paylarını satın aldıkları fiyattan veya üzerinde bir fiyattan satamayabilirler. Pay sahipleri, Şirket'in kâr ve zararına ortak olduklarından, Şirket'in tasfiye edilmesi sonucunda bakiye kalması halinde, söz konusu bakiyeye payı oranında iştirak ederler. Ortaklığın tasfiyesi halinde diğer tüm alacaklılara gerekli ödemeler yapıldıktan sonra ancak pay sahiplerine bir ödeme yapılabilir. Ayrıca, halka arz edilecek Şirket payları için Borsa İstanbul'da yeterli işlem hacmi oluşmayabilecektir. Borsa İstanbul'da paylara ilişkin likidite oluşmaması durumunda yatırımcıların sahip oldukları payları alıp satma kabiliyetleri sınırlanabilir, pay sahipleri ellerindeki payları istedikleri fiyattan, tutarda ve zamanda satamayabilir ve bu durum piyasada işlem görecektir payların fiyatındaki dalgalanmaları artırabilir.

E—HALKA ARZ

E.1	Halka arz ilişkili ihraççının/ halka arz edenin elde edeceği net gelir ile katlanacağı tahmini toplam maliyet ve talepte bulunan yatırımcılardan talep edilecek tahmini maliyetler hakkında bilgi	<p>Bedelli sermaye artırımını mevcut ortakların yeni pay alma haklarını tamamen kullanmaları durumunda ihraç edilecek payların karşılığı olarak elde edilecek 91.910.049 TL tutarındaki sermaye artırımını gelirden 554.999 TL tutarındaki toplam maliyet düşüldükten sonra, sermaye artırımını sonucunda sağlanacak tahmini nakit girişi yaklaşık 91.355.050 TL olmaktadır.</p> <p>Halka arz ilişkili tahmini toplam maliyet ve pay başına maliyet aşağıdaki tabloda yer almaktadır:</p> <p>Tahmini Maliyetler:</p> <table border="1"> <tr> <td>SPK Kayıt Ücreti (%0,2)</td> <td>183.820</td> </tr> <tr> <td>BİAŞ Kota Alma Ücreti (%0,03)</td> <td>27.573</td> </tr> <tr> <td>Rekabeti Koruma Fonu (%0,04)</td> <td>36.764</td> </tr> <tr> <td>MKK İhraççı Hizmet Bedeli (%0,005)</td> <td>4.596</td> </tr> <tr> <td>Araç Kuruluş Ücreti (BSMV Dahil)</td> <td>240.000</td> </tr> <tr> <td>Takasbank</td> <td>2.246</td> </tr> <tr> <td>Tescil, İlan ve Diğer Giderleri (Tahmini)</td> <td>60.000</td> </tr> <tr> <td>TOPLAM</td> <td>554.999 TL</td> </tr> </table>	SPK Kayıt Ücreti (%0,2)	183.820	BİAŞ Kota Alma Ücreti (%0,03)	27.573	Rekabeti Koruma Fonu (%0,04)	36.764	MKK İhraççı Hizmet Bedeli (%0,005)	4.596	Araç Kuruluş Ücreti (BSMV Dahil)	240.000	Takasbank	2.246	Tescil, İlan ve Diğer Giderleri (Tahmini)	60.000	TOPLAM	554.999 TL
SPK Kayıt Ücreti (%0,2)	183.820																	
BİAŞ Kota Alma Ücreti (%0,03)	27.573																	
Rekabeti Koruma Fonu (%0,04)	36.764																	
MKK İhraççı Hizmet Bedeli (%0,005)	4.596																	
Araç Kuruluş Ücreti (BSMV Dahil)	240.000																	
Takasbank	2.246																	
Tescil, İlan ve Diğer Giderleri (Tahmini)	60.000																	
TOPLAM	554.999 TL																	

		<p>Sermaye artırımına iştirak edecek pay sahipleri ihraç edilen payların bedeli haricinde aracı kurumların aracılık komisyonu gibi ücretlendirme politikalarına tabi olabileceklerdir. Sermaye artırımına aracılık edecek Yatırım Finansman'ın yatırımcılardan talep edeceği komisyon ve benzeri gider bulunmamaktadır.</p> <p>Şirket, yeni pay hakkı kullanımı sonrası kalan payların Borsa Birincil Piyasada Satışına Aracılık için toplam satış tutarı üzerinden ise %0,02 (onbindeiki) oranında satış komisyonunu Yatırım Finansman'a ayrıca ödeyecektir.</p>
E.2	Halka arzın gerekçesi, halka arz gelirlerinin kullanım yerleri ve elde edilecek tahmini net gelir hakkında bilgi	<p>Şirket'in finansal durumunun güçlendirilmesi suretiyle, ilişkili olmayan şirketlere olan ticari borçları ve cari hesap ödemeleri için kullanılması ve planlanan yatırımların gerektirdiği fon ihtiyacının sağlanması amacıyla sermaye artırımı yapılmaktadır.</p> <p>Bedelli sermaye artırımını kapsamında ihraç edilecek 91.910.049 TL nominal değerli pay karşılığı 91.910.049 TL olması beklenen sermaye artırımını gelirinden tahmini 554.999 TL tutarındaki toplam maliyet düşüldükten sonra, sermaye artırımını sonucunda sağlanacak tahmini nakit girişi yaklaşık 91.355.050 TL olmaktadır.</p> <p>Söz konusu kaynağın aşağıda detayları verildiği şekilde kullanılmasına karar verilmiştir.</p> <p>91.355.050 TL tutarında kaynak aşağıdaki iş planı dahilinde kullanılacaktır.</p> <p>1. Ticari borçların ödenmesi ve işletme sermayesi ihtiyacının finansmanı</p> <p>Fonun yaklaşık %60'ının Şirket'in ilişkili olmayan şirketlere olan ticari borçları ve cari hesap ödemeleri için kullanılması planlanmaktadır.</p> <p>Fonun yaklaşık %15'inin ise işletme sermayesi alanları olan "Personel Ödemeleri, SGK prim ödemeleri ve Vergi Ödemeleri" için kullanılması planlanmaktadır.</p> <p>2. Yeni Yatırımların Finansmanı</p> <p>Fonun yaklaşık %25'inin ise Şirket'in yapacağı yeni yatırımların finansmanı için kullanılması planlanmaktadır. Yatırım finansmanı için kullanılacak planlanan %25 oranındaki yatırım alanları kalemleri "Montaj Hattı Ekipmanları, Ölçüm ve Test Cihazları, Bilgi İşlem Ağ Donanım Ekipmanları ve İşleme Merkezi Makinası ve Ekipmanları"ndan oluşmaktadır.</p> <p>İhtiyaç duyulması halinde yukarıda ifade edilen fon kullanım kalemleri arasında geçiş yapılabilir.</p>

BOSCH FREN SİSTEMLERİ
SANAYİ VE TİCARET ANONİM ŞİRKETİ

YATIRIM FİNANSMAN
MENKUL DEĞERLER A.Ş.

E.3	Halka arza ilişkin bilgiler ve koşulları	<p>Şirket'in TL olan çıkarılmış sermayesi, tamamı nakden karşılanmak suretiyle 91.910.049 TL artırılarak 122.546.732 TL'ye çıkartılacaktır.</p> <p>Sermaye artırımını nedeniyle ihraç edilecek 1 (bir) TL nominal değerli toplamda 9.187.350.100 (dokuz milyar yüz seksen yedi milyon üç yüz elli bin yüz) adet pay hamiline (C) grubu, imtiyazsız kayden izlenen pay olarak ihraç edilecek ve "borsada işlem gören" nitelikte oluşturulacaktır. Sermaye artırımını nedeniyle ihraç edilecek 1 (bir) TL nominal değerli toplamda 3.408.700 (üç milyon dört yüz sekiz bin yedi yüz) adet pay nama (A) grubu ve 246.100 (iki yüz kırk altı bin yüz) adet pay nama (B) grubu, imtiyazlı kayden izlenen paylar olarak ihraç edilecek ve "borsada işlem görmeyen" nitelikte oluşturulacaktır.</p> <p>Yeni pay alma haklarının kullanılmasına İzahname'nin ilanından itibaren en geç 10 gün içinde başlanacak olup, yeni pay alma hakkı kullanım süresi 15 gün olacaktır. Bu sürenin son gününün resmi tatile gelmesi halinde, yeni pay alma hakkı kullanım süresi izleyen iş günü akşamı sona erecektir. Yeni pay alma hakkının başlangıç ve bitiş tarihleri KAP aracılığıyla kamuya duyurulacaktır.</p> <p>Yeni pay alma haklarının kullanılmasından sonra kalan paylar 2 iş günü süreyle Borsa İstanbul A.Ş. Birincil Piyasasında oluşacak fiyattan satışa sunulacaktır. Satışa sunulacak payların nominal tutarı ve halka arz tarihleri tasarruf sahiplerine satış duyurusu ile Şirket'in kurumsal internet sitesinde (www.boschfren.com.tr), KAP'ta ve Yatırım Finansman'ın internet sitesinde (www.yf.com.tr) ilan edilecektir.</p> <p>Bu sermaye artırımında yeni pay alma haklarının kullanımından sonra kalan paylardan pay almak suretiyle ortak olmak isteyen tasarruf sahiplerinin duyurulacak satış süreci içerisinde Borsa İstanbul A.Ş.'de işlem yapmaya yetkili borsa üyesi aracı kurumlardan birine başvurmaları gerekmektedir. BİST'de işlem yapmaya yetkili yatırım kuruluşlarının listesi BİST internet sitesinin http://www.borsaistanbul.com/borsa_uyeleri/uye-bilgileri adresinde yer almaktadır. BİST telefon numarası 0 (212) 298 21 00, yatırımcı danışma hattı telefon numaraları ise 0 (212) 298 23 59- 0 (212) 298 23 48- 0 (212) 298 25 58'dir.</p>
E.4	Çatışan menfaatler de dahil olmak üzere halka arza ilişkin ilgili kişilerin önemli menfaatleri	<p>Sermaye artırımını kapsamında halka arzdan önemli tutarda menfaati olan gerçek veya tüzel kişi yoktur. Aracılık hizmeti veren Yatırım Finansman Menkul Değerler A.Ş. aracılık komisyonu elde edecektir.</p>

BOSCH FREN SİSTEMLERİ
SANAYİ VE TİCARET ANONİM ŞİRKETİ

YATIRIM FİNANSMAN
MENKUL DEĞERLER A.Ş.

E.5	<p>Sermaye piyasası aracını halka arz eden kişinin/ ihraççının ismi/unvanı</p> <p>Kim tarafından ve ne kadar süre ile taahhüt verildiği hususlarını içerecek şekilde dolaşımdaki pay miktarının artırılmamasına ilişkin verilen taahhütler hakkında bilgi</p>	<p>İhraççı : Bosch Fren Sistemleri Sanayi ve Ticaret A.Ş'dir.</p> <p>İhraççı ve ana ortaklardan biri tarafından dolaşımdaki pay miktarının artırılmamasına ilişkin verilmiş bir taahhüt bulunmamaktadır.</p>
E.6	<p>Halka arzdan kaynaklanan sulanma etkisinin miktarı ve yüzdesi</p> <p>Yeni pay alma hakkı kullanımının söz konusu olması durumunda, mevcut hissedarların halka arzdan pay almamaları durumunda sulanma etkisinin miktarı ve yüzdesi</p>	<p>Mevcut ortakların halka arzda yeni pay alma haklarını tamamen kullandıkları varsayımı ile mevcut ortakların 1 TL nominal değerli payı için sulanma etkisinin miktarı ve yüzdesi sırasıyla -3,77 TL ve -%62,62'dir.</p> <p>Mevcut ortakların halka arzda yeni pay alma haklarını kullanmamaları varsayımı ile mevcut ortakların 1 TL nominal değerli payı için sulanma etkisinin miktarı ve yüzdesi sırasıyla 113,04 TL ve %1.877,80, yeni ortaklar için ise 1 TL nominal değerli pay için sulanma etkisi -37,69 TL ve -%24,04'dür.</p>
E.7	<p>Talepte bulunan yatırımcılardan talep edilecek tahmini maliyetler hakkında bilgi</p>	<p>Aracı Kurumlar yeni pay alma haklarının kullanılması, mevcut pay sahipleri tarafından kullanılmak istenmeyen yeni pay alma haklarının rüçhan hakkı pazarında satılması ve tüm bu işlemler sonrasında kalan payların birincil piyasada halka arz edilmesi işlemlerinde aracılık yapacakları için söz konusu işlemleri yapan yatırımcılardan ücret, komisyon ve benzeri taleplerde bulunabilirler.</p> <p>Talepte bulunan yatırımcılar başvurdukları aracı kurumların aracılık komisyonu, masraf, hizmet ücreti gibi ücretlendirme politikalarına tabi olacaklardır.</p>

	Merkezi Kayıt Kuruluşu A.Ş. tarafından bedelli sermaye artırımını işlemleri neticesinde aracı kuruluşlara tahakkuk ettirilen hizmet bedeli aracı kuruluşların uygulamalarına bağlı olarak yatırımcılardan da tahsil edilebilir.
--	---

3. BAĞIMSIZ DENETÇİLER

3.1. İzahnamede yer alan finansal tablo dönemleri itibariyle ihraççının bağımsız denetim kuruluşlarının ticaret unvanları ile adresleri (üye oldukları profesyonel meslek kuruluşları ile birlikte):

Finansal Tablo Dönemi	Ticaret Unvanı	Üyesi Oldukları Profesyonel Meslek Kuruluşu	Sorumlu Ortak Baş Denetçi	Bağımsız Denetim Kuruluşunun Adresi
01.01.2024 - 30.06.2024	Güney Bağımsız Denetim ve Serbest Muhasebeci Mali Müşavirlik A.Ş	İstanbul Serbest Muhasebeci Mali Müşavirler Odası	Tolga Kırelli	Maslak Mahallesi Eski Büyükdere Cad. Orjin Plaza No: 27 Kat: 2-3-4 Daire: 54-57-59 34485 Sarıyer/İstanbul - Türkiye
01.01.2023 - 31.12.2023	Güney Bağımsız Denetim ve Serbest Muhasebeci Mali Müşavirlik A.Ş	İstanbul Serbest Muhasebeci Mali Müşavirler Odası	Ferzan Ülgen	Maslak Mahallesi Eski Büyükdere Cad. Orjin Plaza No: 27 Kat: 2-3-4 Daire: 54-57-59 34485 Sarıyer/İstanbul - Türkiye
01.01.2022 - 31.12.2022	Güney Bağımsız Denetim ve Serbest Muhasebeci Mali Müşavirlik A.Ş	İstanbul Serbest Muhasebeci Mali Müşavirler Odası	Ferzan Ülgen	Maslak Mahallesi Eski Büyükdere Cad. Orjin Plaza No: 27 Kat: 2-3-4 Daire: 54-57-59 34485 Sarıyer/İstanbul - Türkiye
01.01.2021 - 31.12.2021	Güney Bağımsız Denetim ve Serbest Muhasebeci Mali Müşavirlik A.Ş	İstanbul Serbest Muhasebeci Mali Müşavirler Odası	Ferzan Ülgen	Maslak Mahallesi Eski Büyükdere Cad. Orjin Plaza No: 27 Kat: 2-3-4 Daire: 54-57-59 34485 Sarıyer/İstanbul - Türkiye

3.2. Bağımsız denetim kuruluşlarının/sorumlu ortak baş denetçinin görevden alınması, görevden çekilmesi ya da değişmesine ilişkin bilgi:

Yoktur.

BOSCH FREN SİSTEMLERİ
SANAYİ VE TİCARET ANONİM ŞİRKETİ

4. SEÇİLMİŞ FİNANSAL BİLGİLER

Şirket'in konsolide finansal tabloları ve bunlara ilişkin bağımsız denetim raporlarına www.kap.org.tr ve www.boschfren.com.tr adresindeki internet sitelerinden ulaşılabilir.

Şirket'in temel konsolide bilanço büyüklüklerine ve seçilmiş konsolide gelir tablosu kalemlerine aşağıda yer verilmektedir.

	Bağımsız Denetimden Geçmiş			Sınırlı Denetimden Geçmiş
	31.12.2021	31.12.2022	31.12.2023	30.06.2024
Bilanço (TL)	140.115.095	417.869.515	512.977.928	485.534.484
Dönen Varlıklar	140.115.095	417.869.515	512.977.928	485.534.484
-Nakit ve Nakit Benzerleri	37.893.740	122.259.183	144.989.132	50.849.790
-Ticari Alacaklar	68.632.474	211.460.391	260.571.549	304.599.262
<i>İlişkili Taraflardan Ticari Alacaklar</i>	<i>4.982.329</i>	<i>13.391.018</i>	<i>7.624.895</i>	<i>19.634.543</i>
<i>İlişkili Olmayan Taraflardan Ticari Alacaklar</i>	<i>63.650.145</i>	<i>198.069.373</i>	<i>252.946.654</i>	<i>284.964.719</i>
-Diğer Alacaklar	-	877.107	1.962.058	9.781.605
<i>İlişkili Olmayan Taraflardan Diğer Alacaklar</i>	<i>-</i>	<i>877.107</i>	<i>1.962.058</i>	<i>9.781.605</i>
-Stoklar	32.161.965	82.372.407	103.161.821	113.995.801
-Peşin Ödenmiş Giderler	53.250	509	1.618.989	6.296.794
<i>İlişkili Olmayan Taraflara Peşin Ödenmiş Giderler</i>	<i>53.250</i>	<i>509</i>	<i>1.618.989</i>	<i>6.296.794</i>
-Cari Dönem Vergisiyle İlgili Varlıklar	-	432.275	-	-
-Diğer Dönen Varlıklar	1.373.666	467.643	674.379	11.232
<i>İlişkili Olmayan Taraflardan Diğer Dönen Varlıklar</i>	<i>1.373.666</i>	<i>467.643</i>	<i>674.379</i>	<i>11.232</i>
Duran Varlıklar	29.419.931	372.513.168	382.201.337	329.355.562
-Diğer Alacaklar	18.948	682.348	-	-
<i>İlişkili Olmayan Taraflardan Diğer Alacaklar</i>	<i>18.948</i>	<i>682.348</i>	<i>-</i>	<i>-</i>
-Maddi Duran Varlıklar	19.091.102	234.314.694	257.643.123	235.838.911
-Kullanım Hakkı Varlıkları	3.982.343	93.047.193	94.050.827	81.130.827
-Maddi Olmayan Duran Varlıklar	1.436.051	4.000.428	13.896.427	12.385.824
-Peşin Ödenmiş Giderler	119.232	330.286	-	-
-Ertelenmiş Vergi Varlığı	4.772.255	40.138.219	16.610.960	-
Aktif Toplamı	169.535.026	790.382.683	895.179.265	814.890.046
Kısa Vadeli Yükümlülükler	71.456.601	348.764.142	407.410.370	277.161.888
-Uzun Vadeli Borçlanmaların Kısa Vadeli Kısımları	9.167.434	18.510.353	33.527.325	21.025.404
<i>Kiralama İşlemlerinden Borçlar</i>	<i>9.167.434</i>	<i>18.510.353</i>	<i>33.527.325</i>	<i>21.025.404</i>
-Ticari Borçlar	44.709.077	291.561.353	212.671.391	176.602.246
<i>İlişkili Taraflara Ticari Borçlar</i>	<i>13.704.812</i>	<i>175.823.665</i>	<i>102.535.370</i>	<i>108.172.142</i>

<i>İlişkili Olmayan Taraflara Ticari Borçlar</i>	31.004.265	115.737.688	110.136.021	68.430.104
Çalışanlara Sağlanan Faydalar Kapsamında Borçlar	1.026.634	3.825.129	6.018.215	12.508.399
-Diğer Borçlar	94.728	7.590.730	133.726.329	28.064.527
<i>İlişkili Taraflara Diğer Borçlar</i>	94.728	1.906.503	117.996.135	17.686.038
<i>İlişkili Olmayan Taraflara Diğer Borçlar</i>	-	5.684.227	15.730.194	10.378.489
-Müşteri Sözleşmelerinden Doğan Yükümlülükler	5.037.967	16.782.199	5.084.834	5.723.719
<i>Diğer Sözleşme Yükümlülükleri</i>	5.037.967	16.782.199	5.084.834	5.723.719
-Dönem Kârı Vergi Yükümlülüğü	-	-	82.981	937.449
-Kısa Vadeli Karşılıklar	5.694.019	10.494.378	16.299.295	32.300.144
<i>Çalışanlara Sağlanan Faydalara İlişkin Kısa Vadeli Karşılıklar</i>	4.394.751	9.244.515	16.299.295	7.233.688
<i>Diğer Kısa Vadeli Karşılıklar</i>	1.299.268	1.249.863	-	25.066.456
-Diğer Kısa Vadeli Yükümlülükler	1.914.747	-	-	-
<i>İlişkili Olmayan Taraflardan Diğer Kısa Vadeli Yükümlülükler</i>	1.914.747	-	-	-
Uzun Vadeli Yükümlülükler	10.171.411	153.863.638	334.755.882	353.296.132
-Uzun Vadeli Borçlanmalar	742.697	78.080.295	66.897.009	43.656.377
<i>-Kiralama İşlemlerinden Kaynaklanan Yükümlülükler</i>	742.697	78.080.295	66.897.009	43.656.377
-Müşteri Sözleşmelerinden Doğan Yükümlülükler	-	-	66.897.009	43.656.377
-Diğer Borçlar	-	41.444.869	195.802.854	247.394.422
<i>İlişkili Taraflara Diğer Borçlar</i>	-	41.444.869	195.802.854	247.394.422
-Müşteri Sözleşmelerinden Doğan Yükümlülükler	-	-	40.343.070	32.523.774
<i>Diğer Sözleşme Yükümlülükleri</i>	-	-	40.343.070	32.523.774
-Uzun Vadeli Karşılıklar	9.428.714	34.338.474	31.712.949	29.317.517
<i>Çalışanlara Sağlanan Faydalara İlişkin Uzun Vadeli Karşılıklar</i>	9.428.714	34.338.474	31.712.949	29.317.517
-Ertelenmiş Vergi Yükümlülüğü	-	-	-	404.042
Özkaynaklar	87.907.014	287.754.903	153.013.013	184.432.026
-Ödenmiş Sermaye	2.500.000	2.500.000	2.500.000	30.636.683
-Sermaye Düzeltme Farkları	28.136.683	495.080.069	618.123.510	589.986.827
-Kâr veya Zararda Yeniden Sınıflandırılmayacak Birikmiş Diğer Kapsamlı Gelirler veya Giderler	(3.706.156)	(14.128.419)	(26.679.769)	(26.862.701)

Tanımlanmış Fayda Planları Yeniden Ölçüm Kazanç ve Kayıpları	(3.706.156)	(14.128.419)	(26.679.769)	(26.862.701)
Kârdan Ayrılan Kısıtlanmış Yedekler	12.968.653	83.224.031	115.619.110	115.619.110
Geçmiş Yıllar Kârları/(Zararları)	7.733.859	(395.864.287)	(478.082.786)	(556.549.838)
Net Dönem Kârı/(Zararı)	40.273.975	116.943.509	(78.467.052)	31.601.945
Pasif Toplamı	169.535.026	790.382.683	895.179.265	814.890.046

* SPK'nın 08/02/2024 tarih ve 9/221 sayılı Kararı ile 28/08/2024 tarih ve 48/1367 Kararı uyarınca hazırlanmıştır.

Gelir Tablosu (TL)	Bağımsız Denetimden Geçmiş			Sınırlı Denetimden Geçmiş	
	01/01/2021 31/12/2021	01/01/2022 31/12/2022	01/01/2023 31/12/2023	01/01/2023 30/06/2023	01/01/2024 30/06/2024
Hasılat	319.375.190	1.296.637.492	1.210.560.868	723.128.298	883.821.516
Satışların Maliyeti (-)	(274.059.760)	(1.122.190.682)	(1.149.077.531)	(650.182.462)	(804.480.032)
Brüt Kâr/Zarar	45.315.430	174.446.810	61.483.337	72.945.836	79.341.484
Genel Yönetim Giderleri (-)	(576.392)	(2.505.743)	(3.144.274)	(2.201.900)	(1.921.204)
Satış, Pazarlama ve Dağıtım Giderleri (-)	(10.548.656)	(49.544.329)	(41.606.350)	(21.701.210)	(21.335.134)
Esas Faaliyetlerden Diğer Gelirler	15.339.822	30.457.362	35.721.148	37.381.798	66.083.714
Esas Faaliyetlerden Diğer Giderler (-)	(16.844.688)	(47.166.007)	(88.884.492)	(82.330.664)	(58.392.727)
Esas Faaliyet Kârı/Zararı	32.685.516	105.688.093	(36.430.631)	4.093.860	63.776.133
Yatırım Faaliyetlerinden Gelirler	5.480.472	-	-	-	-
Finansman Gideri Öncesi Faaliyet Kârı	38.165.988	105.688.093	(36.430.631)	4.093.860	63.776.133
Finansman Gelirleri	16.646.667	27.882.650	33.014.533	20.897.542	7.799.832
Finansman Giderleri (-)	(2.726.391)	(18.262.712)	(147.285.658)	(88.506.787)	(48.017.865)
Net Parasal Pozisyon Kazançları/Kayıpları	-	(32.492.603)	128.949.072	(117.794.845)	26.555.638
Sürdürülen Faaliyetler Vergi Öncesi Kârı/Zararı	52.086.264	82.815.428	(21.752.684)	(181.310.230)	50.113.738
Sürdürülen Faaliyetler Vergi Gelir/Gideri	-	-	-	28.761.662	(18.511.793)
Dönem Vergi Gideri	(14.576.673)	(37.641)	(11.916.526)	(14.898.066)	(1.435.815)
Ertelenmiş Vergi Geliri	2.764.384	34.165.722	(29.241.137)	43.659.728	(17.075.978)
Dönem Net Kârı/Zararı	40.273.975	116.943.509	(62.910.347)	(152.548.568)	31.601.945

Yatırımcı, yatırım kararını vermeden önce ihraççının finansal durum ve faaliyet sonuçlarına ilişkin ayrıntılı bilgilerin yer aldığı işbu izahnamenin 10 ve 22 no'lu bölümlerini de dikkate almalıdır.

5. RİSK FAKTÖRLERİ

5.1. İhraççıya ve faaliyetlerine ilişkin riskler:

Şirket hasılatını ve pazar payını artırmayı hedeflemektedir, beklenen hasılatın ve pazar payı artışının istenen düzeyde olmama riski bulunmaktadır.

Şirket'in ana faaliyet konusu otomotiv ve hafif ticari araçlar için hidrolik fren sistemlerinin üretim ve satışından oluşmaktadır. Üretim ve satış faaliyetleri tek bir ürün çeşidinde gerçekleştiğinden, bu iş kolundaki daralmaların şirketin faaliyet konusunu birebir etkileme riski mevcuttur.

Şirket aleyhine çeşitli nedenler ile açılabilir olası davalar ve davaların Şirket aleyhine olumsuz sonuçlanması Şirket için gerek maddi ve manevi anlamda olumsuz bir atmosfer meydana getirebilir.

Şirket'in gerek ticari ilişkileri sebebiyle kişi ve/veya kurumlar ile imzalamış sözleşmelerdeki hususların yerine getirilmesi kaynaklı gerek ise istifa eden yada çıkarılan personeli yaşanabilecek anlaşmazlıklar Şirket aleyhine açılmış davalar ile karşı karşıya kalabilir. Davaların Şirket'in aleyhine sonuçlanması halinde Şirket tazminat ödemek durumunda ve/veya daha farklı cezai yaptırımlar ile karşı karşıya kalabilir. Söz konusu olumsuz durumların yaşanması Şirket'in ticari itibar kaybı yaşamasına yol açabilir. Bununla birlikte Şirket'in maddi tazminat ödemesi halinde Şirket'in gelir ve kârlılığı olumsuz yönde etkilenebilir.

Şirket'in faaliyetleri, genel ekonomik durum değişikliklerden etkilenmektedir.

Şirket'in satışlarının büyük çoğunluğunu yurt içi otomotiv ana sanayii şirketlerine yaptığından dolayı otomobil üretimindeki azalmalar ve otomobil satışlarının daralması riski ile karşı karşıya kalabilmektedir. Şirket'in müşterilerinin bir kısmının ödeme güçlerini kaybetmesi sonucu alacak tahsilatlarında sorun yaşanabilir.

Hammadde temininde yaşanabilecek sorunlar, şirket faaliyetlerini olumsuz etkileyebilir.

Şirket'in kullandığı hammaddelerin temininde yaşanabilecek aksaklık ve maliyet artışları ve bu maliyet artışlarının fiyat revizyonu ile birlikte satışlara yansıtılamaması halinde ihraççının faaliyetlerine olumsuz etki edebilir.

Şirket'in üretim girdilerinin yaklaşık %75'i yurtdışı kaynaklıdır ve bu girdileri direk ithalat yoluyla yurtdışı tedarikçilerden temin etmektedir. Mevcut ithalat düzenlemeleri haricinde devlet/devletler tarafından getirilebilecek ekstra yükümlülükler veya kotalar Şirket'in üretim girdilerini daha yüksek maliyete katlanarak temin etmesi veya edememesi sonucunu doğurarak üretimin azalmasına sebep olabilir. Üretimin azalması, Şirket'in siparişlerini karşılayamaması veya pazar payını kaybetmesine yol açabilir.

Yeni projelerin alınmaması hasılat ve kârlılığa etkisi olumsuz olabilir.

Şirket'in devam eden üretimlerine karşılık, devam eden projelerin bitmesine takiben, tekrar proje üstlenilememesi durumunda gelecek dönemlerde ihraççının hasılatı ve kârlılığı olumsuz etkilenebilir. Ayrıca yeni teknolojik ürünlerin üretimi için gerekli ilave yatırımların finanse edilmesi noktasında şirket ek işletme sermayesine duyabilir.

Enerji maliyetlerindeki artışlardan olumsuz etkilenebilir.

Enerji maliyetlerindeki artışlar, Şirket'in mali durumunu, operasyonlarını ve kâr marjlarını olumsuz yönde etkileyebilir.

Şirket, imalat sektörü vergilendirmedeki olumsuz değişikliklerden etkilenebilir.

Şirket'in tabi olduğu kanunlar, yönetmelikler veya diğer ilgili mevzuatlarda zaman içinde gerçekleşebilecek değişiklikleri etkilerini doğru şekilde öngöremeyebilir. Bu değişiklikler sonucunda yeni yükümlülükler gelebilir, vergi giderleri ve satış maliyetleri artış gösterebilir. Bu durumun rekabetçi ortamı teşvik etmemesi söz konusu olabilmektedir. Şirket'in tabi olduğu vergi kanunlarının Şirket'in aleyhine değiştirilmesi veya yorumlanması mevcut veya gelecekte çıkartılacak diğer yasal düzenlemelerdeki her türlü kısıtlama ya da söz konusu düzenlemelere belirtilen sürelerde adapte olamama, Şirket'in finansal durumunu faaliyet sonuçlarını ve beklentilerini olumsuz yönde etkileyebilir.

Çalışanlar ile ilgili risklerden olumsuz şekilde etkilenebilir.

Şirket bünyesinde çalışmakta olan personelin büyük bir kısmı sendika üyesidir. Toplu iş sözleşmesi görüşmeleri dönemlerinde anlaşma sağlanamaması durumunda operasyon çalışanları geçici olarak işi bırakabilir, greve gidebilir ve bu nedenle Şirket müşterilerinin taleplerini karşılamada sıkıntı yaşayabilir. Diğer taraftan toplu iş sözleşmesi dolayısı ile piyasa koşullarının üzerinde işçilik ücret artışları gerçekleşebilir. Bu durum Şirket'in ileriye yönelik beklentilerini, faaliyetlerini, finansal durumunu ve operasyonel sonuçlarını olumsuz yönde etkileyebilir.

Şirket'in üretim hattında meydana gelebilecek teknik aksaklıklar ve doğal afetlere ilişkin risklerden olumsuz etkilenebilir.

Şirket'in üretim hattında ve bu üretim hattının bağlı olduğu teknolojik alt yapıda yaşanabilecek aksaklıklar, elektrik kesintileri, teknolojik sorunlar, sel ve yangın gibi doğal afetler üretim gerçekleştirilememesine, siparişlerin zamanında tamamlanamamasına sebep olabilir. Bu durum Şirket'in faaliyetlerini, mali durumunu önemli ölçüde olumsuz etkileyebilir.

Döviz kuru riskinden olumsuz şekilde etkilenebilir.

Döviz kurlarındaki dalgalanma maliyetlerde artışa yol açmakta olup, gelir ve kârlılığı olumsuz etkilemektedir. Şirket hammadde ve diğer girdilerinin bir bölümünü yurtdışından alması nedeniyle yabancı para cinsinden işlemler yapmakta ve bu durum Şirket'i döviz riski ile karşı karşıya bırakmaktadır. Şirket döviz varlıkları ve döviz yükümlülüklerinin kur değişiminden olumsuz etkilenmemesi için optimal döviz pozisyonu kontrolü yapmaktadır. Döviz kurları ve faiz oranlarındaki dalgalanmalar Şirket'in operasyonel veya finansman maliyetlerini arttırabilir.

5.2. İhraççının içinde bulunduğu sektöre ilişkin riskler:

Global konjonktür;

Dünyada ve ülke genelinde yaşanabilecek ekonomik dalgalanmalarını yol açtığı her türlü daralma ve üretim düşüşü, tahsilat ve ödeme problemleri imalat sanayisine üretim yapan sektörleri doğrudan etkileyebilmektedir. Ekonomideki ani dalgalanmalar piyasadaki taleplerin yavaşlamasına, fiyat seviyesinin düşmesine sebep olabilir.

Teknolojinin getirdiği yeniliklere uyum sağlama;

Sürdürülebilirlik yaklaşımı kapsamında ve uluslararası boyutta imzalanan anlaşmalar uyarınca uygulamaya geçirilen çevre koruma önlemlerinin arttırılması, gelecek nesillere daha sağlıklı bir fiziki ve sosyal çevre bırakmayı hedeflerken diğer taraftan da firmalar üzerinde bir maliyet artışını da beraberinde getirebilir.

Tedarikçilere bağımlılık;

Hammadde temin edilen tedarikçilerdeki üretim kesintileri veya sevkiyat problemleri veya tedarikçilerin faaliyetine son vermesi sektörün üretimini olumsuz yönde etkileyebilecektir. Şirket müşterilerinin diğer ürünler için tedarik sorunu yaşamaması durumunda Şirket faaliyetlerini olumsuz etkileyebilecektir.

5.3. İhraç edilecek paylara ilişkin riskler:

Pay sahipleri temel olarak kâr payı ve sermaye kazancı olmak üzere iki tür gelir elde edebilmekte olup, bu gelir türleri ile ilişkili olabilecek riskler aşağıda açıklanmaktadır;

5.3.1. İhraç Edilen Payların Kâr Payı Gelirlerine İlişkin Riskler;

Kâr payı geliri, şirketlerin yıl sonunda elde ettikleri kârın dağıtılmasından elde edilen gelirdir. 6362 sayılı SPKn.'nın 19'uncu maddesi hükmü ve SPK'nın II-19.1 sayılı Kâr Payı Tebliği uyarınca; halka açık ortaklıklar, kârlarını genel kurulları tarafından belirlenecek kâr dağıtım politikaları çerçevesinde ve ilgili mevzuat hükümlerine uygun olarak dağıtırlar. Sermaye piyasası mevzuatı dahilinde kâr payı dağıtım işlemleri gerçekleştirilir. İhraççının zarar ettiği dönemlerde kâr payı elde etmeme riski vardır. Ayrıca kâr oluşsa bile İhraççının geçmiş yıllar zararı bulunduğu bu zararlar mahsup edilinceye kadar İhraççı kâr dağıtımını yapamayacaktır. Ayrıca dağıtılabilir kâr olsa bile sermaye piyasası mevzuatı uyarınca kâr dağıtımını zorunlu değilse, ortaklar genel kurulu kâr dağıtımını dağıtmama konusunda karar verebilir. Bu durumda genel kurul kâr dağıtmama kararı verirse ortakların kâr payı alamama riski vardır.

5.3.2. İhraç Edilen Payların Sermaye Kazancına İlişkin Riskler;

Sermaye kazancı, zaman içinde payın değerinde meydana gelen artıştan elde edilen gelirdir. Şirket'in finansal performansının beklentilerin altında oluşması veya sermaye piyasalarında yaşanacak olumsuzluklar nedeniyle Şirket'in paylarının fiyatı düşebilir. İşbu izahname çerçevesinde ihraç edilecek Şirket paylarının piyasa değerinin ihraç fiyatına ulaşmaması ve bu fiyatın üzerine çıkmaması da mümkündür. Yatırımcılar satın aldıkları Şirket paylarını satın aldıkları fiyattan veya üzerinde bir fiyattan satamayabilirler. Pay sahipleri, Şirket'in kâr ve zararına ortak olduklarından, Şirket'in tasfiye edilmesi sonucunda bakiye kalması halinde, söz konusu bakiyeye payı oranında iştirak ederler. Ortaklığın tasfiyesi halinde diğer tüm alacaklılara gerekli ödemeler yapıldıktan sonra ancak pay sahiplerine bir ödeme yapılabilir. Ayrıca, halka arz edilecek Şirket payları için Borsa İstanbul'da yeterli işlem hacmi oluşmayabilecektir. Borsa İstanbul'da paylara ilişkin likidite oluşmaması durumunda yatırımcıların sahip oldukları payları alıp satma kabiliyetleri sınırlanabilir, pay sahipleri ellerindeki payları istedikleri fiyattan, tutarda ve zamanda satamayabilir ve bu durum piyasada işlem göreceği payların fiyatındaki dalgalanmaları artırabilir.

5.4. Diğer riskler:**Dış Çevre, Makro Ekonomik ve Global Riskler**

- Türkiye'nin içinde bulunduğu coğrafyadaki ekonomik-politik değişimlerin Türkiye ekonomisini etkilemesi mümkündür.
- Dünyadaki borç krizi ve özellikle Avrupa'daki etkilerinin Türkiye'nin ihracat gelirlerini ve ekonomisini daraltma ihtimali bulunmaktadır.
- Türkiye'nin komşularıyla olan ilişkilerindeki bozulmaların bu ülkelerle olan ticari ilişkileri olumsuz etkilemesi söz konusu olabilir.
- Küresel ölçekli yaşanabilecek olan olası bir salgın hastalıklar nedeni ile üretim ve ticaret faaliyetleri aksayabilir.

BOSCH FREN SİSTEMLERİ
SANAYİ VE TİCARET ANONİM ŞİRKETİ

YATIRIM FİNANSMAN
MENKUL DEĞERLER A.Ş.

- Deprem, dolu, sel vb. gibi doğal afetler nedeni ile genel anlamda üretim ve ticaret faaliyetleri etkilenebilir.
- Dünya mal ve hizmet ticaretinde büyük paya sahip ülkeler arasında global ticaret savaşları yaşanabilir. Bu durum ürünlere kota, ek vergi vb. ticaret önlemlerini getirebilir.

Finansal Riskler

Kredi Riski

Şirket'in müşterilerinin veya sözleşme taraflarının kendilerine düşen sözleşmesel yükümlülükleri yerine getirmemeleri durumuna kredi riski denir. Şirket'in 31.12.2021, 31.12.2022, 31.12.2023 ve 30.06.2024 tarihleri itibarıyla maruz kaldığı azami kredi riski aşağıda gibidir.

	Ticari Alacaklar		Diğer Alacaklar		Nakit ve Nakit Benzerleri	
	İlişkili T.	Diğer T.	İlişkili T.	Diğer T.	Diğer*	Mevduat
30.06.2024	19.634.543	288.041.479	-	9.781.605	-	50.849.790
31.12.2023	7.624.895	255.578.690	-	1.962.058	-	144.989.132
31.12.2022	13.391.018	198.069.373	15.594.560	-	-	122.259.183
31.12.2021	4.982.329	63.650.145	18.948	-	-	37.893.740

* diğer nakit ve nakit benzerleri tahsilat süresi üç aydan kısa olan kredi kartı alacaklarından oluşmaktadır.

Sermaye Riski

Net Borç/Toplam Sermaye oranı Şirket'in finansal borçlarını ödeme riskini göstermektedir. Şirket'in 31.12.2021, 31.12.2022, 31.12.2023 ve 30.06.2024 tarihleri itibarıyla Net Borç/Özkaynak oranı aşağıda gibidir.

(TL)	31.12.2021	31.12.2022	31.12.2023	30.06.2024
Toplam Borçlar ve Diğer Yükümlülükler	66.001.427	435.328.502	742.166.252	630.458.020
Eksi: Nakit ve Nakit Benzeri	-37.893.740	-122.259.183	-144.989.132	-50.849.790
Net Borç	28.107.687	313.069.319	597.177.120	579.608.230
Toplam Özkaynak	87.907.014	287.754.903	153.013.013	184.432.026
Net Borç/Toplam Sermaye Oranı	%32	%109	%390	%314

Likidite Riski

Şirket'in 2023 yıl sonuna ilişkin finansal tablolarına göre, likidite riskine maruz kalan finansal yükümlülüklerinin defter değeri 626.894.714TL olup, söz konusu tutarın 100.424.334TL'si kiralama işlemlerinden borçlar, 212.671.391TL'si ticari borçlar ve 313.798.989TL'si de diğer borçlardan oluşmaktadır.

Şirket'in 2022 yıl sonuna ilişkin finansal tablolarına göre, likidite riskine maruz kalan finansal yükümlülüklerinin defter değeri 431.503.373TL olup, söz konusu tutarın 96.590.648TL'si kiralama işlemlerinden borçlar, 291.561.353 TL'si ticari borçlar ve 43.351.372 TL'si de diğer borçlardan oluşmaktadır. Likidite riskine maruz kalan kısmın 321.121.001 TL'si 3 aydan kısa vadeli, 13.538.833 TL'si 3-12 ay vadeli olup, 148.784.903 TL'si 1-5 yıl vadeli olarak bulunmaktadır.

BOSCH FREN SİSTEMLERİ
SANAYİ VE TİCARET ANONİM ŞİRKETİ

YATIRIM FİNANSMAN
MENKUL DEĞERLER A.Ş.

Şirket'in 2021 yıl sonuna ilişkin finansal tablolarına göre, likidite riskine maruz kalan finansal yükümlülüklerinin defter değeri 54.210.084TL olup, söz konusu tutarın 9.910.131TL'si kiralama işlemlerinden borçlar, 44.205.225TL'si ticari borçlar ve 97.928TL'si de diğer borçlardan oluşmaktadır. Likidite riskine maruz kalan kısmın 46.554.594TL'si 3 aydan kısa vadeli, 6.668.878TL'si 3-12 ay vadeli olup, 2.066.728TL'si 1-5 yıl vadeli olarak bulunmaktadır.

Kur Riski

Şirket'in döviz cinsinden finansal kiralama yükümlülükleri ve söz konusu yükümlülükler kaynaklı bulunan meblağların Türk Lirası'na çevrilmesinden dolayı kur değişikliklerinden doğan döviz kuru riskine maruz kalmaktadır.

Yabancı Para Pozisyonu (TL)	31.12.2021	31.12.2022	31.12.2023	30.06.2024
Döviz Varlıkları	38.259.587	133.175.107	119.603.246	34.506.102
Döviz Yükümlülükleri(-)	38.601.874	360.367.363	441.494.339	438.676.851
Net Döviz Pozisyonu	(342.287)	(227.192.256)	(321.891.093)	(404.170.749)
Kurlarda %10 Artış Olması Halinde Kara Etkisi	(34.229)	(22.719.226)	(32.189.109)	(40.417.075)

Faiz Oranı Riski

Sabit faizli kalemlerin gerçeğe uygun değer riski: Şirket'in değişken faizli kredileri, çeşitli değişken oran göstergelerinin tekrar fiyatlandırılması sonucu oluşan farklılıklar, için riske maruz kalmaktadır.

Sabit Faizli Finansal Araçlar	31.12.2021	31.12.2022	31.12.2023	30.06.2024
Finansal Varlıklar				
Bankalardaki Vadeli Mevduatlar	36.082.096	120.548.087	143.638.336	47.523.340
Finansal Borçlar				
İlişkili Taraflara Diğer Borçlar	-	43.351.372	117.996.135	17.686.038
Kiralama İşlemlerinden Borçlar	9.910.131	96.590.648	100.424.334	64.681.781

Değişken Faizli Finansal Araçlar: 30 Haziran 2024, 31 Aralık 2023, 31 Aralık 2022 ve 31 Aralık 2021 tarihleri itibarıyla Şirket'in değişken faiz bileşenine sahip finansal araçları bulunmamaktadır.

6. İHRAÇÇI HAKKINDA BİLGİLER

6.1. İhraççı hakkında genel bilgi:

Şirket'in faaliyeti otomotiv ana sanayi firmalarının ve yedek parça piyasasının gereksinim duyduğu, otomobil ve hafif ticari araçlar için hidrolik fren sistemlerinin üretimi ve satışlarıdır. Şirket'in üretim tesisi ve merkezi Bursa'dadır. Şirket'in pay senetleri 22.11.1993 tarihinden beri Borsa İstanbul'da işlem görmektedir.

BOSCH FREN SİSTEMLERİ
SANAYİ VE TİCARET ANONİM ŞİRKETİ

6.1.1. İhraççının ticaret unvanı ve işletme adı:

Bosch Fren Sistemleri Sanayi ve Ticaret Anonim Şirketi

6.1.2. İhraççının kayıtlı olduğu ticaret sicili ve sicil numarası:

İhraççının bağlı bulunduğu ticaret sicil müdürlüğü Bursa Ticaret Sicil Müdürlüğü'dür. İhraççının ticaret sicil numarası ise 18900'dir.

6.1.3. İhraççının kuruluş tarihi ve süresiz değilse, öngörülen süresi:

Kuruluş Tescil Tarihi: 17.09.1975

Öngörülen Süresi: Süresiz

6.1.4. İhraççının hukuki statüsü, tabi olduğu mevzuat, ihraççının kurulduğu ülke, kayıtlı merkezinin ve fiili yönetim merkezinin adresi, internet adresi ve telefon ve fax numaraları:

İhraççının hukuki statüsü: Anonim Şirket

Tabi olduğu mevzuat: T.C. Kanunları

Kurulduğu ülke: Türkiye Cumhuriyeti

Merkez adresi: Fethiye OSB Mah. Sarı Cad. No: 26 Nilüfer/Bursa

İnternet sitesi: www.boschfren.com.tr

Telefon : 0 224 270 67 00

Faks : 0 224 261 05 10

6.2. Yatırımlar:**6.2.1. İzahnamede yer alması gereken finansal tablo dönemleri itibariyle ihraççının önemli yatırımları ve bu yatırımların finansman şekilleri hakkında bilgi:**

2021, 2022 , 2023 ve 2024 yılları itibariyle İhraççının önemli yatırımları ve yatırımların finansman şekilleri aşağıda belirtilmiştir.

TL	2021	2022	2023	2024	Toplam
Yapılan Yatırımlar	9.811.972	176.405.540	20.825.804	2.715.100	209.758.416

2022 yılında yapılan yatırımın büyük bir kısmı Şirketimiz ile şirketimiz pay sahiplerinden Robert Bosch GMBH tarafından Ford Otomotiv Sanayi ve Ticaret Anonim Şirketi'ne elektrikli fren sistemleri tedarik edilmesi hususunda mutabık kalınan projeye ilişkin mevcut Şirket merkezinde kurulan hat yatırım tutarından oluşmaktadır. Söz konusu yatırım 2023 yılı içerisinde tamamlanmış ve kullanıma hazır hale gelmiştir. 2022 yılında yapılan bu yatırım grubu finans kuruluşu üzerinden sağlanan yabancı kaynak ile finanse edilmiştir.

Şirket'in yapmış olduğu diğer yatırımlar ise genellikle mevcut yatırımların modernizasyonu için alınan makine ve teçhizatlara ilişkindir ve tümü özkaynaklardan karşılanmıştır.

6.2.2. İhraççı tarafından yapılmakta olan yatırımlarının niteliği, tamamlanma derecesi, coğrafi dağılımı ve finansman şekli hakkında bilgi:

30.06.2024 tarihi itibarıyla yapılmakta olan yatırım tutarı 5.375.176 TL'dir. Bu yatırımların tümü mevcut yatırımların modernizasyonu için alınan makine teçhizat ve aparatlardan oluşmaktadır ve tamamlanma oranları % 60'dır.

BOSCH FREN SİSTEMLERİ
SANAYİ VE TİCARET ANONİM ŞİRKETİ

YATIRIM FİNANSMAN
MENKUL DEĞERLER A.Ş.

6.2.3. İhraççının yönetim organı tarafından geleceğe yönelik önemli yatırımlar hakkında ihraççıyı bağlayıcı olarak alınan kararlar, yapılan sözleşmeler ve diğer girişimler hakkında bilgi:

Şirket yönetim organı tarafından geleceğe yönelik Şirket'i bağlayıcı olarak alınan önemli bir yatırım kararı bulunmamaktadır.

7. FAALİYETLER HAKKINDA GENEL BİLGİLER

7.1. Ana faaliyet alanları:

7.1.1. İzahnamede yer alması gereken finansal tablo dönemleri itibariyle ana ürün/hizmet kategorilerini de içerecek şekilde ihraççı faaliyetleri hakkında bilgi:

Şirket, otomotiv ana sanayi firmalarının ve yedek parça piyasasının gereksinim duyduğu, otomobil ve hafif ticari araçlar için Servo Fren sistemlerini üreterek Türk Otomotiv Sanayi'ne hizmet vermektedir. Bu alanda Türkiye'nin üreticilerinden biri konumundadır. Şirket, Bosch Grubu içerisinde Actuation (Servo Fren) biriminde faaliyetlerini yürütmektedir.

Ürün Gamı

Bosch grubu, fren programını, dünyadaki araç üreticilerinin yanı sıra, yedek parça pazarına da sunmaktadır. Bosch grubu, dünya genelinde otomotiv yedek parça pazarındaki pay sahiplerinden biridir. Şirket Bosch lisansı altında üretimini sürdürmektedir. Fren Sistemleri Fren Bölümü bilgilerinden derlenen ürün gamı aşağıda sıralanmıştır;

- Servo Fren, IV
- Servo Fren, NOAH
- Servo Fren, Tie Rod
- IPB (Elektirikli Fren Sistemleri)

1 Ocak 2012 tarihi itibariyle Şirket'in ana üretim konusu Servo Fren olmuştur. Şirket'in üretim birimlerini aşağıdaki gibi özetlemek mümkündür:

- Parça hazırlama,
- Talaşlı İmalat
- Montaj Atölyesi

Dönem	2021		2022		2023		01.01.2024-30.06.2024	
	Tutar (TL)	Oran %	Tutar (TL)	Oran %	Tutar (TL)	Oran %	Tutar (TL)	Oran %
Toplam Net Satışlar	319.375.190	100	1.296.637.492	100	1.210.560.868	100%	723.128.298	100
Servo Fren ve Ana silindir	319.375.190	100	1.296.637.492	100	1.210.560.868	100	723.128.298	100

BOSCH FREN SİSTEMLERİ
SANAYİ VE TİCARET ANONİM ŞİRKETİ

YATIRIM FINANSMAN
MENKUL DEĞERLER A.Ş.

Adet	2021		2022		2023		01.01.2024-30.06.2024	
	Adet	Oran %	Adet	Oran %	Adet	Oran %	Adet	Oran %
Toplam Adet	828.644	100	973.934	100	911.733	100	441.879	100
<i>Servo Fren ve Anasilindir</i>	828.644	100	973.934	100	911.733	100	441.879	100

7.1.2. Araştırma ve geliştirme süreci devam eden önemli nitelikte ürün ve hizmetler ile söz konusu ürün ve hizmetlere ilişkin araştırma ve geliştirme sürecinde gelinen aşama hakkında ticari sırrı açığa çıkarmayacak nitelikte kamuya duyurulmuş bilgi:

Yoktur.

7.2. Başlıca sektörler/pazarlar:

7.2.1. Faaliyet gösterilen sektörler/pazarlar ve ihracının bu sektörlerdeki/pazarlardaki yeri ile avantaj ve dezavantajları hakkında bilgi:

Otomotiv Distribütörleri Derneği'nin (ODD) yayımladığı verilere göre 2024 yılı Temmuz ayında otomobil ve hafif ticari araç pazarı, aylık %11,5 daralırken, bir önceki yılın aynı ayına göre %17,5 daralarak 94.037 adet olarak gerçekleşmiştir. Yılbaşından bu yana otomobil ve hafif ticari pazarı yıllık %0,1 büyüyerek 672.018 adet olarak gerçekleşmiştir. Yerli Otomobil ve Hafif Ticari Araç 2024 Temmuz ayında yerli otomobil ve hafif ticari araç satışları, aylık %24,8 gerilerken, bir önceki yılın aynı ayına göre %34,0 azalarak 23.201 adet olarak gerçekleşmiştir. Yılbaşından bu yana yerli otomobil satışları yıllık %19 daralarak 200.792 adet oldu. İthal Otomobil ve Hafif Ticari Araç İthal otomobil ve hafif ticari araç satışları aylık %6,0 azalırken bir önceki yılın aynı ayına göre %10,1 azalarak 70.836 adet oldu. Yılbaşından bu yana ithal otomobil satışları geçen yılın aynı dönemine göre %11 büyüyerek 471.226 adet oldu. Böylelikle toplam otomobil pazarında satılan araçlardaki yerli payı %30, ithal payı ise %70 oldu. Satılan toplam yerli aracın içinde otomobilin payı %79, hafif ticari aracın payı %21 olarak gerçekleşti. Satılan toplam ithal aracın içinde otomobilin payı %80, hafif ticari aracın payı %20 olarak gerçekleşmiştir.

Dünya Otomotiv Üretimi

2023 yılı dünya toplam otomotiv üretimi bir önceki yıla oranla %10,1 artışla 94 milyon 212 bin adet olarak gerçekleşti. 2024 yılında dünya otomotiv üretiminin 2023 yılına göre %0,9 artışla 95 milyon 70 bin adet seviyesine ulaşacağı tahmin edilmektedir.

BOSCH FREN SİSTEMLERİ
SAMYİ VE TIZARET ANONİM ŞİRKETİ

YATIRIM FİNANSMAN
MENKUL DEĞERLER A.Ş.

BÖLGE	ARAC TÜRÜ	2022 (000adet)	2023 (000adet)	2024* (000adet)	2023/2022 Değişim	2024/2023 Değişim
KUZEY AMERİKA	Otomobil	10.381	11.663	11.733	12,3%	0,6%
	H. Ticari	3.862	3.948	4.315	2,2%	9,3%
	A. Ticari	577	616	513	6,8%	-16,7%
	Toplam	14.820	16.228	16.561	9,5%	2,1%
GÜNEY AMERİKA	Otomobil	2.122	2.121	2.262	0,0%	6,6%
	H. Ticari	692	814	907	17,7%	11,5%
	A. Ticari	194	121	177	-37,9%	47,1%
	Toplam	3.008	3.056	3.346	1,6%	9,5%
BATI AVRUPA	Otomobil	8.685	9.724	10.029	12,0%	3,1%
	H. Ticari	1.248	1.512	1.376	21,2%	-9,0%
	A. Ticari	413	459	422	10,9%	-7,9%
	Toplam	10.346	11.695	11.828	13,0%	1,1%
DOĞU AVRUPA	Otomobil	5.088	5.878	5.879	15,5%	0,0%
	H. Ticari	849	940	983	10,6%	4,5%
	A. Ticari	176	206	208	17,3%	0,8%
	Toplam	6.113	7.025	7.070	14,9%	0,6%
ASYA/PASİFİK	Otomobil	41.156	45.294	44.901	10,1%	-0,9%
	H. Ticari	6.087	6.492	6.574	6,6%	1,3%
	A. Ticari	1.641	1.946	2.108	18,6%	8,3%
	Toplam	48.884	53.731	53.583	9,9%	-0,3%
ORTA DOĞU	Otomobil	1.030	981	1.037	-4,7%	5,7%
	H. Ticari	100	138	124	38,3%	-10,3%
	A. Ticari					
	Toplam	1.129	1.119	1.161	-0,9%	3,7%
AFRİKA	Otomobil	728	795	902	9,1%	13,5%
	H. Ticari	313	353	404	12,8%	14,5%
	A. Ticari					
	Toplam	1.041	1.147	1.306	10,2%	13,8%
DİĞERLERİ	Otomobil	175	178	181	1,8%	1,8%
	H. Ticari	22	22	23	2,1%	2,1%
	A. Ticari	10	11	10	10,0%	-8,8%
	Toplam	207	211	214	2,2%	1,3%
DÜNYA	Otomobil	69.365	76.635	76.925	10,5%	0,4%
	H. Ticari	13.172	14.219	14.706	7,9%	3,4%
	A. Ticari	3.011	3.358	3.439	11,5%	2,4%
	Toplam	85.548	94.212	95.070	10,1%	0,9%

Kaynak: ODMD

BOSCH FREN SİSTEMLERİ
SAYIYAL TICARET ANONİM ŞİRKETİ

YATIRIM FİNANSMAN
MENKUL DEĞERLER A.Ş.

Türkiye'deki Otomotiv Sektörü

2024 ilk yarı yılda 2023 yılının aynı dönemine göre taşıt araçları toplam üretimi %3,8 daralma ile 707.067 adet olarak gerçekleşmiştir.

2023 / 2024 YILLARI ÜRETİM
2023 / 2024 PRODUCTIONOtomotiv Sanayi Üretim Bülteni 8 / 2024
Automotive Industry Manufacturing Bulletin 8 / 2024

Araç Türleri / Types	6 / 2023	6 / 2024	% Değişim	1-6 / 2023	1-6 / 2024	% Değişim
OTOMOBİL / Pass Car	75.914	58.311	-23,4	462.401	460.743	-0,4
OTOMOBİL Toplamı / Pass Car Total	75.914	58.311	-23,4	462.401	460.743	-0,4
B KAMYON / H. Truck	3.943	2.312	-41,4	23.922	17.508	-26,6
K KAMYON / L. Truck	449	372	-16,9	2.464	2.448	-0,7
KAMYONET / Pick Up	32.430	23.264	-28,7	215.667	194.189	-9,6
OTOBUS / Bus	424	641	+52,2	4.754	5.547	+17,3
MİNİBÜS / Minibus	4.497	4.353	-3,1	28.846	23.220	-19,8
MİDİBÜS / Midibus	367	420	+13,8	2.237	2.718	+21,5
TİCARİ ARAÇLAR Toplamı / Commercial Vehicles Total	42.925	31.351	-27,0	272.840	246.324	-9,7
TAŞIT ARAÇLARI Toplamı / Motor Vehicles Total	118.839	100.162	-15,8	735.241	707.067	-3,8
TRAKTÖR / F. Tractor	4.311	3.948	-8,4	30.051	26.492	-11,6
TRAKTÖR Toplamı / F. Tractor Total	4.311	3.948	-8,4	30.051	26.492	-11,6
GENEL TOPLAM / Grand Total	123.210	104.110	-15,6	765.292	733.559	-4,1

2023 yılı Ocak-Aralık döneminde, önceki yılın aynı dönemine göre yüzde 9 oranında artarak toplam 1 milyon 468 bin 393 adet taşıt aracı üretilmiştir.

2013-2023 yılları arasındaki toplam ve otomobil üretim gelişimine ilişkin özet veriler aşağıda sunulmuştur.

2013-2023 Toplam ve Otomobil Üretim Gelişimi (Ocak-Aralık) (x1000)

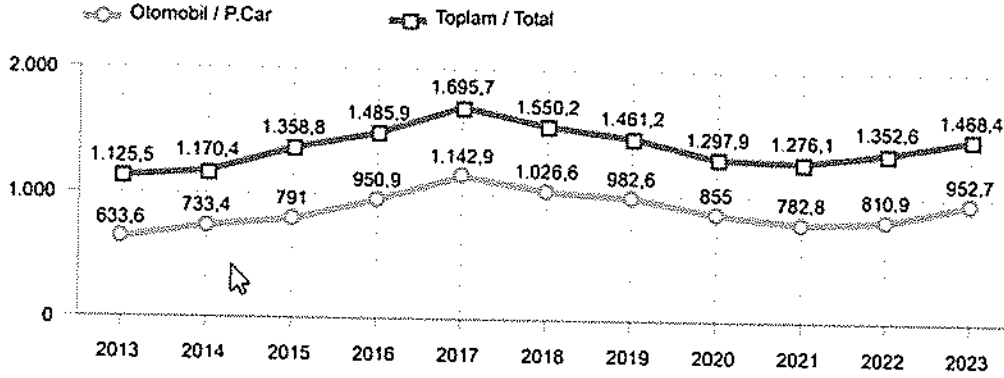

2023 yılı Ocak-Aralık döneminde otomobil üretimi, 2022 yılına göre yüzde 18 artarak 952 bin 667 adet düzeyinde gerçekleşmiştir.

BOSCH FREN SİSTEMLERİ
SANAYİ VE TİCARET ANONİM ŞİRKETİ

YATIRIM FİNANSMAN
MENKUL DEĞERLER A.Ş.

2013-2023 Otomobil Üretim ve İhracat Gelişimi (Ocak-Aralık) (x1000)

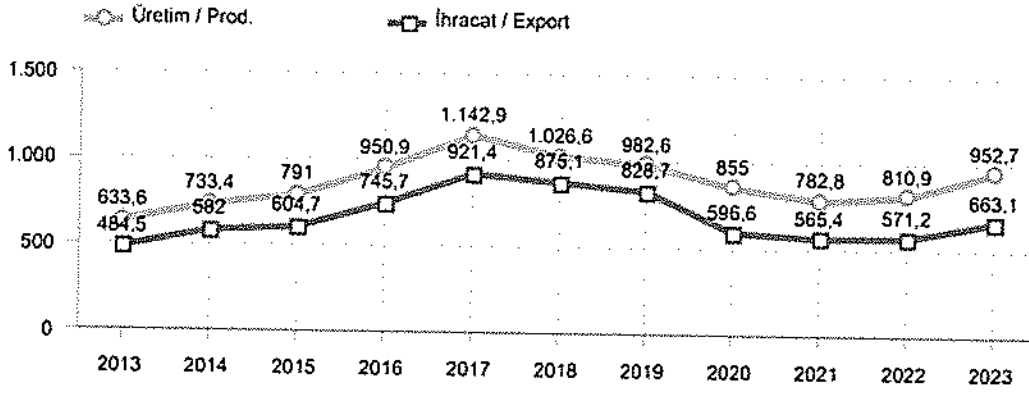

Kaynak : Otomotiv Sanayi Derneği

2022 / 2023 YILLARI ÜRETİM
2022 / 2023 ProductionOtomotiv Sanayi Üretim Bülteni 12 / 2023
Automotive Industry Manufacturing Bulletin 12 / 2023

Araç Türleri / Types	12 / 2022	12 / 2023	12 % Değişim	1-12 / 2022	1-12 / 2023	1-12 % Değişim
OTOMOBİL / Pass. Car	93.521	78.416	-18,3	650.859	952.697	17,5
OTOMOBİL Toplamı / Pass. Car Total	93.521	78.416	-18,3	650.859	952.697	17,5
B. KAMYON / H. Truck	4.162	3.125	-23,7	41.544	46.912	12,7
K. KAMYON / L. Truck	402	499	24,1	5.026	5.432	8,5
KAMYONET / Pick Up	30.929	34.093	12,4	438.811	397.816	-9,1
OTOBÜS / Bus	1.215	1.190	-1,4	5.346	10.952	30,1
MPİBÜS / Minibus	3.652	3.644	-0,2	45.897	50.341	8,9
MİDİBÜS / Midibus	442	293	-33,6	3.335	4.664	39,9
TİCARİ ARAÇLAR Toplamı / Commercial Vehicles Total	48.793	42.858	-12,1	541.759	515.729	-4,8
TASİT ARAÇLARI Toplamı / Motor Vehicles Total	142.314	119.214	-16,2	1.332.648	1.468.393	8,8
TRAKTÖR / Tractor	4.032	4.345	8,6	49.541	57.970	19,2
TRAKTÖR Toplamı / Tractor Total	4.032	4.345	8,6	49.541	57.970	19,2
GENEL TOPLAMI / Grand Total	146.316	123.558	-15,8	1.402.189	1.526.363	8,5

Şirket'in sektör içerisinde konumu

Şirket'in 2021- 2023 yılları arasında yıllık satış adetleri ve 2024 yılı ilk yarıyıll dönemine ilişkin satış adetleri aşağıdaki gibidir.

Adet	2021		2022		2023		01.01.2024-30.06.2024	
	Adet	Oran %	Adet	Oran %	Adet	Oran %	Adet	Oran %
Toplam Adet	828.644	100	973.934	100	911.733	100	441.879	100
<i>Servo Fren ve Anasılındir</i>	<i>828.644</i>	<i>100</i>	<i>973.934</i>	<i>100</i>	<i>911.733</i>	<i>100</i>	<i>441.879</i>	<i>100</i>

7.2.2. İzahnamede yer alması gereken finansal tablo dönemleri itibariyle ihracatının net satış tutarının faaliyet alanına ve pazarın coğrafi yapısına göre dağılımı hakkında bilgi:

İhracatının finansal tablo dönemleri itibariyle net satışlarının faaliyet alanına göre dağılımı aşağıda gösterilmiştir.

BOSCH FREN SİSTEMLERİ
SANAYİ VE TİCARET ANONİM ŞİRKETİ

YATIRIM FİNANSMAN
MENKUL DEĞERLER A.Ş.

Dönem	2021		2022		2023		01.01.2024-30.06.2024	
	Tutar (TL)	Oran (%)	Tutar (TL)	Oran (%)	Tutar (TL)	Oran (%)	Tutar (TL)	Oran (%)
Toplam Net Satışlar	319.375.190	100	1.296.637.492	100	1.210.560.868	100	723.128.298	100
Servo Fren ve Ana silindir	319.375.190	100	1.296.637.492	100	1.210.560.868	100	723.128.298	100

İhraççının finansal tablo dönemleri itibariyle net satışlarının yurt içi ve yurt dışı dağılımı aşağıda gösterilmiştir.

Net Satışlar (TL)	31.12.2021	Pay (%)	31.12.2022	Pay (%)	31.12.2023	Pay (%)	30.06.2023	Pay (%)	30.06.2024	Pay (%)
	Yurt içi satışlar	248.647.938	78	1.069.177.367	82	1.044.693.915	86	628.801.435	87	823.990.206
Yurt dışı satışlar	70.727.252	22	227.460.125	18	165.866.953	14	94.326.863	13	59.831.310	7
TOPLAM	319.375.190	100	1.296.637.492	100	1.210.560.868	100	723.128.298	100	883.821.516	100

7.3. Madde 7.1.1 ve 7.2.'de sayılan bilgilerin olağanüstü unsurlardan etkilenme durumu hakkında bilgi:

Yoktur.

7.4. İhraççının ticari faaliyetleri ve kârlılığı açısından önemli olan patent, lisans, sınai-ticari, finansal vb. anlaşmalar ile ihraççının faaliyetlerinin ve finansal durumunun ne ölçüde bu anlaşmalara bağlı olduğuna ya da yeni üretim süreçlerine ilişkin özet bilgi:

Yoktur.

7.5. İhraççının rekabet konumuna ilişkin olarak yaptığı açıklamaların dayanağı:

Faaliyet gösterilen sektörlere ilişkin veriler ve bilgiler resmi kurum ve kuruluşlar ile meslek örgütlerinin yayınlamış oldukları kamuya açık bilgilerden oluşmaktadır.

Şirket'in faaliyet gösterdiği sektöre ilişkin yapılan açıklamalarda, Otomotiv Sanayi Derneği, Otomotiv Distribütörleri Derneği, Türkiye İstatistik Kurumu'na ait veriler kullanılmıştır.

8. GRUP HAKKINDA BİLGİLER

8.1. İhraççının dahil olduğu grup hakkında özet bilgi, grup şirketlerinin faaliyet konuları, ihraççıyla olan ilişkileri ve ihraççının grup içindeki yeri:

Bosch Fren, Bosch Grubu'nun bir parçası olarak faaliyetlerini sürdürmektedir. Bosch Grubu, dünyanın önde gelen teknoloji ve hizmet tedarikçisi olup 2023 yıl sonu verilerine göre Dünya çapında yaklaşık 427.600 çalışanı istihdam etmektedir. Bosch Grubu'nun faaliyetleri 4 kola ayrılmış olup; Mobilite Çözümleri, Endüstriyel Teknoloji, Tüketim Malları ve Enerji ve Bina Teknolojisi olarak sıralanmaktadır. Bosch Grubu faaliyetlerinin kırılımı aşağıdaki tabloda gösterilmiştir.

Mobilite Çözümleri	Endüstriyel Teknoloji	Tüketim Malları	Enerji ve Bina Teknolojisi
Güç Aktarma Çözümleri	Sürüş ve Kontrol Teknolojileri	Elektrikli El Aletleri	Bina Teknolojileri
Şasi Sistemleri Kontrolü		Ev Aletleri	Termoteknoloji

BOSCH FREN SİSTEMLERİ
SANAYİ TİCARET ANONİM ŞİRKETİ

YATIRIM FİNANSMAN
MENKUL DEĞERLER A.Ş.

Elektriksel Yol Sistemleri
Bölgeler Arası Bilgi İşlem Çözümleri
Otomotiv Elektronik
Otomotiv Satış Sonrası
Bosch eBisiklet Sistemleri

Bosch Global Servis Çözümleri

Bosch Grubu bünyesinde 60'tan fazla ülkede yaklaşık 470 iştirak ve bağlı ortaklıklar bulunmaktadır. 2023 yılında 91,6 milyar Euro üzerinde hasılat yaratan Bosch grubu, 100 Euro toplam varlığı ve 46 milyar Euro'nun üzerinde özkaynağı bulunmaktadır. Bosch Grubu'nun Türkiye'de faaliyet gösteren 5 adet tüzel şirketi bulunmaktadır.

Şirket Adı	Faaliyet Gösterdiği İl
Bosch Fren Sistemleri Sanayi ve Ticaret A. Ş.	Bursa
Bosch Rexroth Otomasyon Sanayi ve Ticaret A. Ş.	Bursa
Bosch Sanayi ve Ticaret A. Ş.	Bursa
Bosch Termoteknik Isıtma ve Klima Sanayi Ticaret A. Ş.	Manisa
BSH Ev Aletleri Sanayi ve Ticaret A. Ş.	İstanbul

9. MADDİ VE MADDİ OLMAYAN DURAN VARLIKLAR HAKKINDA BİLGİLER

9.1. Maddi duran varlıklar hakkında bilgiler:

9.1.1. İzahnamede yer alması gereken son finansal tablo tarihi itibarıyla ihraççının finansal kiralama yolu ile edinilmiş bulunanlar dahil olmak üzere sahip olduğu ve yönetim kurulu kararı uyarınca ihraççı tarafından edinilmesi planlanan önemli maddi duran varlıklara ilişkin bilgi:

Şirket'in 31.12.2021, 31.12.2022, 31.12.2023, 30.06.2023 ve 30.06.2024 tarihleri itibarıyla maddi duran varlıklarına ilişkin bilgiler aşağıdaki tabloda yer almaktadır.

Maddi Duran Varlık	31.12.2021	31.12.2022	31.12.2023	30.06.2023	30.06.2024
Maliyet					
Makine, tesis ve cihazlar	57.152.602	456.666.518	593.368.884	665.699.819	740.722.477
Döşeme ve demirbaşlar	3.660.437	23.828.159	35.440.808	38.312.980	45.809.612
Yapılmakta olan yatırımlar	2.025.472	152.371.004	4.792.941	65.761.417	5.375.176
Toplam	62.838.511	632.865.681	633.602.633	769.774.216	791.907.265
Birikmiş Amortisman					
Makine, tesis ve cihazlar	42.007.968	384.142.312	409.973.898	493.529.816	532.552.531
Döşeme ve demirbaşlar	1.739.441	14.408.675	17.065.367	19.245.611	23.515.823
Toplam	43.747.409	398.550.987	427.039.265	512.775.427	556.068.354
Net Defter Değeri					
Makine, tesis ve cihazlar	15.144.634	72.524.206	183.394.986	172.170.003	208.169.946
Döşeme ve demirbaşlar	1.920.996	9.419.484	18.375.441	19.067.369	22.293.789

BOSCH FREN SİSTEMLERİ
SANAYİ VE TİCARET ANONİM ŞİRKETİ

YATIRIM FİNANSMAN
MENKUL DEĞERLER A.Ş.

Yapılmakta olan yatırımlar	2.025.472	152.371.004	4.792.941	65.761.417	5.375.176
Toplam	19.091.102	234.314.694	206.563.368	256.998.789	235.838.911

9.1.2. İhraççının maddi duran varlıklarının kullanımını etkileyecek çevre ile ilgili tüm hususlar hakkında bilgi:

Yoktur.

9.1.3. Maddi duran varlıklar üzerinde yer alan kısıtlamalar, aynı haklar ve ipotek tutarları hakkında bilgi:

Yoktur.

9.1.4. Maddi duran varlıkların rayiç/gerçeğe uygun değerinin bilinmesi halinde rayiç değer ve dayandığı değer tespit raporu hakkında bilgi:

Yoktur.

9.2. Maddi olmayan duran varlıklar hakkında bilgiler:

9.2.1. İhraççı bilgi dokümanında yer alması gereken finansal tablo dönemleri itibarıyla ihraççının sahip olduğu maddi olmayan duran varlıkların kompozisyonu hakkında bilgi:

İhraççının finansal tablo dönemleri itibarıyla maddi olmayan duran varlıkları aşağıda gösterilmiştir.

Maddi Olmayan Duran Varlık	31.12.2021	31.12.2022	31.12.2023	30.06.2024
Maliyet				
Haklar	2.887.470	15.242.883	32.487.991	33.578.062
Birikmiş Amortisman				
Haklar	1.451.419	11.242.455	18.591.564	21.192.239
Net Defter Değeri				
Haklar	1.436.051	4.000.428	13.896.427	12.385.823

9.2.2. Maddi olmayan duran varlıkların, ihraççının faaliyetleri içerisindeki rolü ve faaliyetlerin maddi olmayan duran varlıklara bağımlılık derecesi hakkında bilgiler:

Şirket'in iş ve faaliyetlerinde kullandığı bilgisayar ve çeşitli makinelerde iş ve işlemlerin yapılabilmesi sahip olunan yazılım ve lisansların satın alınmasıyla ve yüklenmesi suretiyle mümkün olduğundan, söz konusu yazılım ve lisanslar Şirket faaliyetleri açısından için önem arz etmektedir.

9.2.3. İşletme içi yaratılan maddi olmayan duran varlıkların bulunması halinde, ihraççı bilgi dokümanında yer alması gereken finansal tablo dönemleri itibarıyla bu varlıklar için yapılan geliştirme harcamalarının detayı hakkında bilgi:

Yoktur.

BOSCH/FAEN SİSTEMLERİ
SANAYİ VE TİCARET ANONİM ŞİRKETİ

YATIRIM FİNANSMAN
MENKUL DEĞERLER A.Ş.

9.2.4. Maddi olmayan duran varlıkların rayiç/gerçeğe uygun değerinin bilinmesi halinde rayiç değer ve dayandığı değer tespit raporu hakkında bilgi:

Yoktur.

9.2.5. Maddi olmayan duran varlıkların kullanımını veya satışını kısıtlayan sözleşmeler veya diğer kısıtlayıcı hükümler hakkında bilgi:

Yoktur.

9.2.6. Maddi olmayan duran varlıklar içerisinde şerefiye kaleminin bulunması halinde, ihraççı bilgi dokümanında yer alması gereken finansal tablo dönemleri itibarıyla şerefiye edinimine yol açan işlemler hakkında bilgi:

Yoktur.

10. FAALİYETLERE VE FİNANSAL DURUMA İLİŞKİN DEĞERLENDİRMELER

10.1. Finansal durum:

10.1.1. İhraççının izahnamede yer alması gereken finansal tablo dönemleri itibarıyla finansal durumu, finansal durumunda yıldan yıla meydana gelen değişiklikler ve bu değişikliklerin nedenleri:

Şirket'in bağımsız denetimden geçmiş 31.12.2021, 31.12.2022 ve 31.12.2023 ile sınırlı denetimden geçmiş 30.06.2024 tarihli finansal dönemlere ilişkin finansal durumunu gösterir tablolar aşağıdadır.

	Bağımsız Denetimden Geçmiş			Sınırlı Denetimden Geçmiş
	31.12.2021	31.12.2022	31.12.2023	30.06.2024
Bilanço (TL)	140.115.095	417.869.515	512.977.928	485.534.484
Dönen Varlıklar	140.115.095	417.869.515	512.977.928	485.534.484
-Nakit ve Nakit Benzerleri	37.893.740	122.259.183	144.989.132	50.849.790
-Ticari Alacaklar	68.632.474	211.460.391	260.571.549	304.599.262
<i>İlişkili Taraflardan Ticari Alacaklar</i>	<i>4.982.329</i>	<i>13.391.018</i>	<i>7.624.895</i>	<i>19.634.543</i>
<i>İlişkili Olmayan Taraflardan Ticari Alacaklar</i>	<i>63.650.145</i>	<i>198.069.373</i>	<i>252.946.654</i>	<i>284.964.719</i>
-Diğer Alacaklar	-	877.107	1.962.058	9.781.605
<i>İlişkili Olmayan Taraflardan Diğer Alacaklar</i>	<i>-</i>	<i>877.107</i>	<i>1.962.058</i>	<i>9.781.605</i>
-Stoklar	32.161.965	82.372.407	103.161.821	113.995.801
-Peşin Ödenmiş Giderler	53.250	509	1.618.989	6.296.794
<i>İlişkili Olmayan Taraflara Peşin Ödenmiş Giderler</i>	<i>53.250</i>	<i>509</i>	<i>1.618.989</i>	<i>6.296.794</i>
-Cari Dönem Vergisiyle İlgili Varlıklar	-	432.275	-	-
-Diğer Dönen Varlıklar	1.373.666	467.643	674.379	11.232
<i>İlişkili Olmayan Taraflardan Diğer Dönen Varlıklar</i>	<i>1.373.666</i>	<i>467.643</i>	<i>674.379</i>	<i>11.232</i>
Duran Varlıklar	29.419.931	372.513.168	382.201.337	329.355.562
-Diğer Alacaklar	18.948	682.348	-	-

<i>İlişkili Olmayan Taraflardan Diğer Alacaklar</i>	18.948	682.348	-	-
-Maddi Duran Varlıklar	19.091.102	234.314.694	257.643.123	235.838.911
-Kullanım Hakkı Varlıkları	3.982.343	93.047.193	94.050.827	81.130.827
-Maddi Olmayan Duran Varlıklar	1.436.051	4.000.428	13.896.427	12.385.824
-Peşin Ödenmiş Giderler	119.232	330.286	-	-
-Ertelenmiş Vergi Varlığı	4.772.255	40.138.219	16.610.960	-
Aktif Toplamı	169.535.026	790.382.683	895.179.265	814.890.046
Kısa Vadeli Yükümlülükler	71.456.601	348.764.142	407.410.370	277.161.888
-Uzun Vadeli Borçlanmaların Kısa Vadeli Kısımları	9.167.434	18.510.353	33.527.325	21.025.404
<i>Kiralama İşlemlerinden Borçlar</i>	9.167.434	18.510.353	33.527.325	21.025.404
-Ticari Borçlar	44.709.077	291.561.353	212.671.391	176.602.246
<i>İlişkili Taraflara Ticari Borçlar</i>	<i>13.704.812</i>	<i>175.823.665</i>	<i>102.535.370</i>	<i>108.172.142</i>
<i>İlişkili Olmayan Taraflara Ticari Borçlar</i>	<i>31.004.265</i>	<i>115.737.688</i>	<i>110.136.021</i>	<i>68.430.104</i>
Çalışanlara Sağlanan Faydalar Kapsamında Borçlar	1.026.634	3.825.129	6.018.215	12.508.399
-Diğer Borçlar	94.728	7.590.730	133.726.329	28.064.527
<i>İlişkili Taraflara Diğer Borçlar</i>	<i>94.728</i>	<i>1.906.503</i>	<i>117.996.135</i>	<i>17.686.038</i>
<i>İlişkili Olmayan Taraflara Diğer Borçlar</i>	<i>-</i>	<i>5.684.227</i>	<i>15.730.194</i>	<i>10.378.489</i>
-Müşteri Sözleşmelerinden Doğan Yükümlülükler	5.037.967	16.782.199	5.084.834	5.723.719
<i>Diğer Sözleşme Yükümlülükleri</i>	<i>5.037.967</i>	<i>16.782.199</i>	<i>5.084.834</i>	<i>5.723.719</i>
-Dönem Kârı Vergi Yükümlülüğü	-	-	82.981	937.449
-Kısa Vadeli Karşılıklar	5.694.019	10.494.378	16.299.295	32.300.144
<i>Çalışanlara Sağlanan Faydalara İlişkin Kısa Vadeli Karşılıklar</i>	<i>4.394.751</i>	<i>9.244.515</i>	<i>16.299.295</i>	<i>7.233.688</i>
<i>Diğer Kısa Vadeli Karşılıklar</i>	<i>1.299.268</i>	<i>1.249.863</i>	<i>-</i>	<i>25.066.456</i>
-Diğer Kısa Vadeli Yükümlülükler	1.914.747	-	-	-
<i>İlişkili Olmayan Taraflardan Diğer Kısa Vadeli Yükümlülükler</i>	<i>1.914.747</i>	<i>-</i>	<i>-</i>	<i>-</i>
Uzun Vadeli Yükümlülükler	10.171.411	153.863.638	334.755.882	353.296.132
-Uzun Vadeli Borçlanmalar	742.697	78.080.295	66.897.009	43.656.377
<i>-Kiralama İşlemlerinden Kaynaklanan Yükümlülükler</i>	<i>742.697</i>	<i>78.080.295</i>	<i>66.897.009</i>	<i>43.656.377</i>
-Müşteri Sözleşmelerinden Doğan Yükümlülükler	-	-	66.897.009	43.656.377
-Diğer Borçlar	-	41.444.869	195.802.854	247.394.422
<i>İlişkili Taraflara Diğer Borçlar</i>	<i>-</i>	<i>41.444.869</i>	<i>195.802.854</i>	<i>247.394.422</i>

-Müşteri Sözleşmelerinden Doğan Yükümlülükler	-	-	40.343.070	32.523.774
<i>Diğer Sözleşme Yükümlülükleri</i>	-	-	40.343.070	32.523.774
-Uzun Vadeli Karşılıklar	9.428.714	34.338.474	31.712.949	29.317.517
<i>Çalışanlara Sağlanan Faydalara İlişkin Uzun Vadeli Karşılıklar</i>	9.428.714	34.338.474	31.712.949	29.317.517
-Ertelenmiş Vergi Yükümlülüğü	-	-	-	404.042
Özkaynaklar	87.907.014	287.754.903	153.013.013	184.432.026
-Ödenmiş Sermaye	2.500.000	2.500.000	2.500.000	30.636.683
-Sermaye Düzeltme Farkları	28.136.683	495.080.069	618.123.510	589.986.827
-Kâr veya Zararda Yeniden Sınıflandırılmayacak Birikmiş Diğer Kapsamlı Gelirler veya Giderler	(3.706.156)	(14.128.419)	(26.679.769)	(26.862.701)
<i>Tanımlanmış Fayda Planları Yeniden Ölçüm Kazanç ve Kayıpları</i>	(3.706.156)	(14.128.419)	(26.679.769)	(26.862.701)
Kârdan Ayrılan Kısıtlanmış Yedekler	12.968.653	83.224.031	115.619.110	115.619.110
Geçmiş Yıllar Kârları/(Zararları)	7.733.859	(395.864.287)	(478.082.786)	(556.549.838)
Net Dönem Kârı/(Zararı)	40.273.975	116.943.509	(78.467.052)	31.601.945
Pasif Toplamı	169.535.026	790.382.683	895.179.265	814.890.046

* SPK'nın 08/02/2024 tarih ve 9/221 sayılı Kararı ile 28/08/2024 tarih ve 48/1367 Kararı uyarınca hazırlanmıştır.

Toplam Varlıklar;

30.06.2024 tarihinde Şirket'in toplam varlıkları'nın %59,6'sı dönen varlıklardan %40,4'ü ise duran varlıklardan oluşmaktadır.

Dönen Varlıklar;

Şirket'in dönen varlıkları; Nakit ve Nakit Benzerleri, Ticari Alacaklar, Diğer Alacaklar, Stoklar, Peşin Ödenmiş Giderler, Cari Dönem Vergisiyle İlgili Varlıklar ve Diğer Dönen Varlıklar'dan oluşmaktadır.

Şirket'in nakit ve nakit benzerleri 30.06.2024 tarihinde 50.849.790 TL olarak gerçekleşmiş olup, dönen varlıkların %10,5'ini kapsamaktadır.

Şirket'in ticari alacakları 30.06.2024 tarihinde 304.599.262 TL olarak gerçekleşmiş olup, dönen varlıkların yaklaşık %62,7'sini kapsamaktadır.

Şirket'in stokları 30.06.2024 tarihinde 113.995.801 TL olarak gerçekleşmiş olup, dönen varlıkların %23,5'ini kapsamaktadır. Stoklar, fren üretiminde kullanılan ilk madde malzemeler, yarı mamuller ve mamuller'den oluşmaktadır.

Şirket'in peşin ödenmiş giderleri 30.06.2024 tarihinde 6.296.794 TL olarak gerçekleşmiş olup, dönen varlıkların yaklaşık %1,3'ünü kapsamaktadır. Diğer dönemlere göre bu kalemden yaşanan artışın sebebi peşinen ödenmiş olan sigorta giderleri ve iş avanslarıdır.

BOSCH ELEKTRİK SİSTEMLERİ
SARAYLAR TİCARET ANONİM ŞİRKETİ

YATIRIM FİNANSMAN
MENKUL DEĞERLER A.Ş.

Şirket'in diğer dönen varlıkları 30.06.2024 tarihinde 11.232 TL tutarında gerçekleşmiş olup, KDV alacaklarından oluşmaktadır.

Duran Varlıklar;

Şirket'in duran varlıkları; diğer alacaklar, maddi duran varlıklar, maddi olmayan duran varlıklar, kullanım hakkı varlıkları, peşin ödenmiş giderler ve ertelenmiş vergi varlığı kalemlerinden oluşmaktadır.

Şirket'in maddi duran varlıkları 30.06.2024 tarihinde 235.838.911 TL olarak gerçekleşmiş olup, duran varlıkların %71,6'sını kapsamaktadır. Şirketin maddi duran varlıkları işletme faaliyetlerinde kullanılan makine, cihazlar, demirbaşlar ve yatırımlarından oluşmaktadır.

Şirket'in kullanım hakkı varlıkları 30.06.2024 tarihinde 81.130.827 TL olarak gerçekleşmiş olup, duran varlıkların %24,6'sını kapsamaktadır.

Toplam Kaynaklar;

30.06.2024 tarihinde Şirket'in toplam kaynakları'nın %34'ü kısa vadeli yükümlülüklerden, %43,4'ü uzun vadeli yükümlülüklerden ve %22,6'sı ise özkaynaklardan oluşmaktadır.

Kısa Vadeli Yükümlülükler;

Şirket'in kısa vadeli yükümlülükleri; uzun vadeli borçlanmaların kısa vadeli kısımları, ticari borçlar, çalışanlara sağlanan faydalar kapsamında borçlar, diğer borçlar, müşteri sözleşmelerinden doğan yükümlülükler, kiralama işlemlerinden yükümlülükler, dönem karı vergi yükümlülüğü, kısa vadeli karşılıklar ve diğer kısa vadeli yükümlülükler kalemlerinden oluşmaktadır.

Şirket'in uzun vadeli borçlanmalarının kısa vadeli kısımları 30.06.2024 tarihinde 21.025.404 TL olarak gerçekleşmiş olup, kısa vadeli yükümlülüklerin yaklaşık %7,6'sını kapsamaktadır.

Şirket'in ticari borçları 30.06.2024 tarihinde 176.602.246 TL olarak gerçekleşmiş olup, kısa vadeli yükümlülüklerin yaklaşık %63,7'sini kapsamaktadır. Ticari borçlar, borç senetleri, gider tahakkukları ve diğer çeşitli ticari borçlardan oluşmaktadır. Diğer borçlar kalemi ise ödenecek vergi ve fonlar'dan oluşmaktadır.

Şirket'in diğer borçları 30.06.2024 tarihinde 28.064.527 TL olarak gerçekleşmiş olup, kısa vadeli yükümlülüklerin yaklaşık %10,1'ini kapsamaktadır.

Şirket'in kısa vadeli karşılıkları 30.06.2024 tarihinde 32.300.144 TL olarak gerçekleşmiş olup, kısa vadeli yükümlülüklerin %11,7'sini kapsamaktadır.

Uzun Vadeli Yükümlülükler;

Şirket'in uzun vadeli yükümlülükleri; uzun vadeli borçlanmalar, diğer borçlar, müşteri sözleşmelerinden doğan yükümlülükler ve uzun vadeli karşılıklar kalemlerinden oluşmaktadır.

Şirket'in uzun vadeli borçlanmaları 30.06.2024 tarihinde 43.656.377 TL olarak gerçekleşmiş olup, uzun vadeli yükümlülüklerin yaklaşık %12,4'ünü kapsamaktadır.

Şirket'in müşteri sözleşmelerinden doğan yükümlülükleri 30.06.2024 tarihinde 32.523.774 TL olarak gerçekleşmiş olup, uzun vadeli yükümlülüklerin %9,2'sini kapsamaktadır.

Şirket'in diğer borçları 30.06.2024 tarihinde 247.394.422 TL olarak gerçekleşmiş olup, uzun vadeli yükümlülüklerin yaklaşık %70'ini kapsamaktadır.

BOSCH FREN SİSTEMLERİ
SANAYİ VE TİCARET ANONİM ŞİRKETİ

YATIRIM FİNANSMAN
MENKUL DEĞERLER A.Ş.

Şirket'in uzun vadeli karşılıkları 30.06.2024 tarihinde 29.317.517 TL olarak gerçekleşmiş olup, uzun vadeli yükümlülüklerin %8,3'ünü kapsamaktadır.

Özkaynaklar;

Şirket'in özkaynakları 30.06.2024 tarihinde 184.432.026 TL olarak gerçekleşmiştir. Şirket'in 2021 ve 2022 yıllarında gerçekleştirdiği net dönem kârı özkaynaklarını olumlu yönde etkilemiştir. Şirket'in özkaynakları, 2023 yılında Şirket'in dönem zararına ulaşması sebebiyle 153.013.013 TL'ye gerilemiştir.

Mali Oranlar;

Şirket'in seçilmiş mali oranları aşağıdaki tabloda yer almaktadır.

	31.12.2021	31.12.2022	31.12.2023	30.06.2024
Cari Oran ¹	1,96	1,19	1,25	1,75
Likit Oran ²	1,51	0,96	1,01	1,34
Nakit Oran ³	0,53	0,35	0,36	0,18
Kaldıraç Oranı ⁴	0,48	0,64	0,82	0,77

1: Dönen Varlıklar/Kısa Vadeli Yükümlülükler

2: (Dönen Varlıklar – Stoklar)/Kısa Vadeli Yükümlülükler

3: Nakit ve Nakit Benzerleri/Kısa Vadeli Yükümlülükler

4: Toplam Yükümlülükler /Toplam Varlıklar

10.2. Faaliyet sonuçları:

10.2.1. İhraççının izahnamede yer alması gereken finansal tablo dönemleri itibariyle faaliyet sonuçlarına ilişkin bilgi:

Şirket'in bağımsız denetimden geçmiş 31.12.2021, 31.12.2022 ve 31.12.2023 yılları ile sınırlı denetimden geçmiş 30.06.2023 ve 30.06.2024 6 aylık finansal dönemlere ilişkin gelir tablosu aşağıda yer almaktadır.

Gelir Tablosu (TL)	Bağımsız Denetimden Geçmiş			Sınırlı Denetimden Geçmiş	
	01/01/2021	01/01/2022	01/01/2023	01/01/2023	01/01/2024
	31/12/2021	31/12/2022	31/12/2023	30/06/2023	30/06/2024
Hasılat	319.375.190	1.296.637.492	1.210.560.868	723.128.298	883.821.516
Satışların Maliyeti (-)	(274.059.760)	(1.122.190.682)	(1.149.077.531)	(650.182.462)	(804.480.032)
Brüt Kâr/Zarar	45.315.430	174.446.810	61.483.337	72.945.836	79.341.484
Genel Yönetim Giderleri (-)	(576.392)	(2.505.743)	(3.144.274)	(2.201.900)	(1.921.204)
Satış, Pazarlama ve Dağıtım Giderleri (-)	(10.548.656)	(49.544.329)	(41.606.350)	(21.701.210)	(21.335.134)
Esas Faaliyetlerden Diğer Gelirler	15.339.822	30.457.362	35.721.148	37.381.798	66.083.714
Esas Faaliyetlerden Diğer Giderler (-)	(16.844.688)	(47.166.007)	(88.884.492)	(82.330.664)	(58.392.727)
Esas Faaliyet Kârı/Zararı	32.685.516	105.688.093	(36.430.631)	4.093.860	63.776.133
Yatırım Faaliyetlerinden Gelirler	5.480.472	-	-	-	-
Finansman Gideri Öncesi Faaliyet Kârı	38.165.988	105.688.093	(36.430.631)	4.093.860	63.776.133
Finansman Gelirleri	16.646.667	27.882.650	33.014.533	20.897.542	7.799.832
Finansman Giderleri (-)	(2.726.391)	(18.262.712)	(147.285.658)	(88.506.787)	(48.017.865)
Net Parasal Pozisyon Kazançları/Kayıpları	-	(32.492.603)	128.949.072	(117.794.845)	26.555.638

Sürdürülen Faaliyetler Vergi Öncesi Kârı/Zararı	52.086.264	82.815.428	(21.752.684)	(181.310.230)	50.113.738
Sürdürülen Faaliyetler Vergi Gelir/Gideri	-	-	-	28.761.662	(18.511.793)
Dönem Vergi Gideri	(14.576.673)	(37.641)	(11.916.526)	(14.898.066)	(1.435.815)
Ertelenmiş Vergi Geliri	2.764.384	34.165.722	(29.241.137)	43.659.728	(17.075.978)
Dönem Net Kârı/Zararı	40.273.975	116.943.509	(62.910.347)	(152.548.568)	31.601.945

30.06.2024 tarihinde Şirket'in net satışları geçen yılın aynı dönemine kıyasla %22,2 oranında artış ile 883.821.516 TL olarak gerçekleşmiştir. Şirket'in brüt kârı 79.341.484 TL olarak gerçekleşmiştir. Şirketin satışlarının maliyeti aynı döneme kıyasla yaklaşık %23,7 oranında artış göstermiştir. Brüt kâr marjı 30.06.2024 döneminde yaklaşık %8,98 olarak gerçekleşmiştir. (Brüt Kâr Marjı 30.06.2023:10,09 %, Brüt Kâr Marjı 2023: %5,08, Brüt Kâr Marjı 2022: %13,45 ve Brüt Kâr Marjı 2021: %14,19). Satışların maliyeti kaleminde ağırlıklı olarak ilk madde ve malzeme giderleri, genel üretim giderleri ve doğrudan işçilik giderleri bulunmaktadır.

Genel yönetim giderleri içerisinde ilişkili şirketlerden alınan hizmetlere ilişkin giderler bulunmaktadır. Pazarlama giderleri içerisinde marka, royalti ve ambalaj giderleri bulunmaktadır.

30.06.2024 tarihinde Şirket'in esas faaliyetlerden diğer gelirler kalemi yaklaşık 1,8 kat artarak 66.083.714 TL olmuştur.

Şirket'in 30.06.2024 döneminde esas faaliyet kârı 63.776.133 TL olarak gerçekleşmiştir.

Şirketin net finansman giderleri kalemi 30.06.2023 döneminde -88.506.787 TL olarak gerçekleşirken 30.06.2024 döneminde yaklaşık %45,7 azalarak -48.017.865 TL tutarında gerçekleşmiştir. Şirket 30.06.2024 dönemi için 26.555.638 TL net parasal kazanç kaydetmiştir. Şirket'in yurt dışına satışları bulunduğu kur farkı gelirleri ve giderleri mevcuttur.

Şirket'in net kâr performansına bakıldığında ise; Şirket'in 30.06.2023 döneminde -152.548.568 TL olarak gerçekleşen net zararı 30.06.2024 döneminde ise 31.601.945 TL kâr olarak gerçekleşmiştir.

10.2.2. Net satışlar veya gelirlerde meydana gelen önemli değişiklikler ile bu değişikliklerin nedenlerine ilişkin açıklama:

Yoktur.

10.2.3. İhraççının, izahnamede yer alması gereken finansal tablo dönemleri itibariyle meydana gelen faaliyetlerini doğrudan veya dolaylı olarak önemli derecede etkilemiş veya etkileyebilecek kamusal, ekonomik, finansal veya parasal politikalar hakkında bilgiler:

Yoktur.

10.3. İhraççının borçluluk durumu

	30.06.2024
Borçluluk Durumu	Tutar (TL)
1. Ticari Alacaklar	(15.155.937)
2.a. Parasal Finansal Varlıklar – (Kasa, Banka hesapları dahil)	49.662.039
2.b. Parasal Olmayan Finansal Varlıklar	-
3. Diğer	-
4. Dönen Varlıklar (1+2+3)	34.506.102

5. Ticari Alacaklar	-
6.a. Parasal Finansal Varlıklar	-
6.b. Parasal Olmayan Finansal Varlıklar	-
7. Diğer	-
8. Duran Varlıklar (5+6+7)	-
9. Toplam Varlıklar (4+8)	34.506.102
10. Ticari Borçlar	115.558.979
11. Finansal Yükümlülükler	19.502.057
12.a. Parasal Olan Diğer Yükümlülükler	13.551.834
12.b. Parasal Olmayan Diğer Yükümlülükler	-
13. Kısa Vadeli Yükümlülükler (10+11+12)	148.612.870
14. Ticari Borçlar	-
15. Finansal Yükümlülükler	42.669.554
16.a. Parasal Olan Diğer Yükümlülükler	247.394.427
16.b. Parasal Olmayan Diğer Yükümlülükler	-
17. Uzun Vadeli Yükümlülükler (14+15+16)	290.063.981
18. Toplam Yükümlülükler (13+17)	438.676.851
19. Bilanço Dışı Türev Araçların Net Varlık/ (Yükümlülük) Pozisyonu (19a-19b)	-
20. Net Yabancı Para Varlık/ (Yükümlülük) Pozisyonu (9-18+19)	(404.170.749)
21. Parasal Kalemler Net Yabancı Para Varlık/ (Yükümlülük) Pozisyonu (TFRS 7.B23) (=1+2a+5+6a-10-11-12a-14-15-16)	(404.170.749)
22. İhracat	53.466.840
23. İthalat	471.504.305

11. İHRAÇÇININ FON KAYNAKLARI:

11.1. İşletme Sermayesi Beyanı

Şirket, net işletme sermayesini (dönen varlıklar - kısa vadeli yükümlülükler) şeklinde hesaplamakta olup, izahname dönemlerini içeren hesap dönemleri finansal tablolarına göre net işletme sermayesi tutarlarına aşağıda yer verilmektedir.

TL	31.12.2021	31.12.2022	31.12.2023	30.06.2024
Dönen Varlıklar	140.115.095	417.869.515	512.977.928	485.534.484
Kısa Vadeli Yükümlülükler	71.456.601	348.764.142	407.410.370	277.161.888
Net İşletme Sermayesi	68.658.494	69.105.373	105.567.558	208.372.596

Şirket'in gerek mevcut durum itibarıyla, gerekse önümüzdeki 12 aylık dönem için cari yükümlülüklerini karşılamak üzere yeterli işletme sermayesi bulunmaktadır.

12. EĞİLİM BİLGİLERİ

12.1. Üretim, satış, stoklar, maliyetler ve satış fiyatlarında görülen önemli en son eğilimler hakkında bilgi:

Şirket'in müşterileri otomotiv ana ve yan sanayi üreticiler olması sebebiyle otomotiv sektöründeki gelişmelerden etkilenmektedir. Şirket, izahname dönemlerini içeren finansal dönemler itibarıyla ülke genelinde enflasyonist ortam, diğer makroekonomik değişkenler ve

döviz kurlarındaki hareketlilikler sebebiyle üretim maliyetleri artabilir ve kâr marjları aşağı yönlü düşebilmektedir. Şirket'in elektrikli araçların fren sistemlerine ilişkin olarak yapmakta olduğu yatırımlar Şirket'in nakit akışlarını olumsuz etkilemesi beklenebilir.

12.2. İhraççının beklentilerini önemli ölçüde etkileyebilecek eğilimler, belirsizlikler, talepler, taahhütler veya olaylar hakkında bilgiler:

İzahnamenin risk faktörleri maddesinde belirtilen risklerin dışında Şirket'in finansal durumunu ve faaliyetlerini önemli ölçüde etkileyebilecek bir unsur yoktur.

13. KÂR TAHMİNLERİ VE BEKLENTİLERİ

13.1. İhraççının kâr beklentileri ile içinde bulunulan ya da takip eden hesap dönemlerine ilişkin kâr tahminleri:

Yoktur.

13.2. İhraççının kâr tahminleri ve beklentilerine esas teşkil eden varsayımlar:

Yoktur.

13.3. Kâr tahmin ve beklentilerine ilişkin bağımsız güvence raporu:

Yoktur.

13.4. Kâr tahmini veya beklentilerinin, geçmiş finansal bilgilerle karşılaştırılabilecek şekilde hazırlandığına ilişkin açıklama:

Yoktur.

13.5. Daha önce yapılmış kâr tahminleri ile bu tahminlerin işbu izahname tarihi itibarıyla hala doğru olup olmadığı hakkında bilgi:

Yoktur.

14. İDARİ YAPI, YÖNETİM ORGANLARI VE ÜST DÜZEY YÖNETİCİLER

14.1. İhraççının genel organizasyon şeması:

Organizasyon şeması

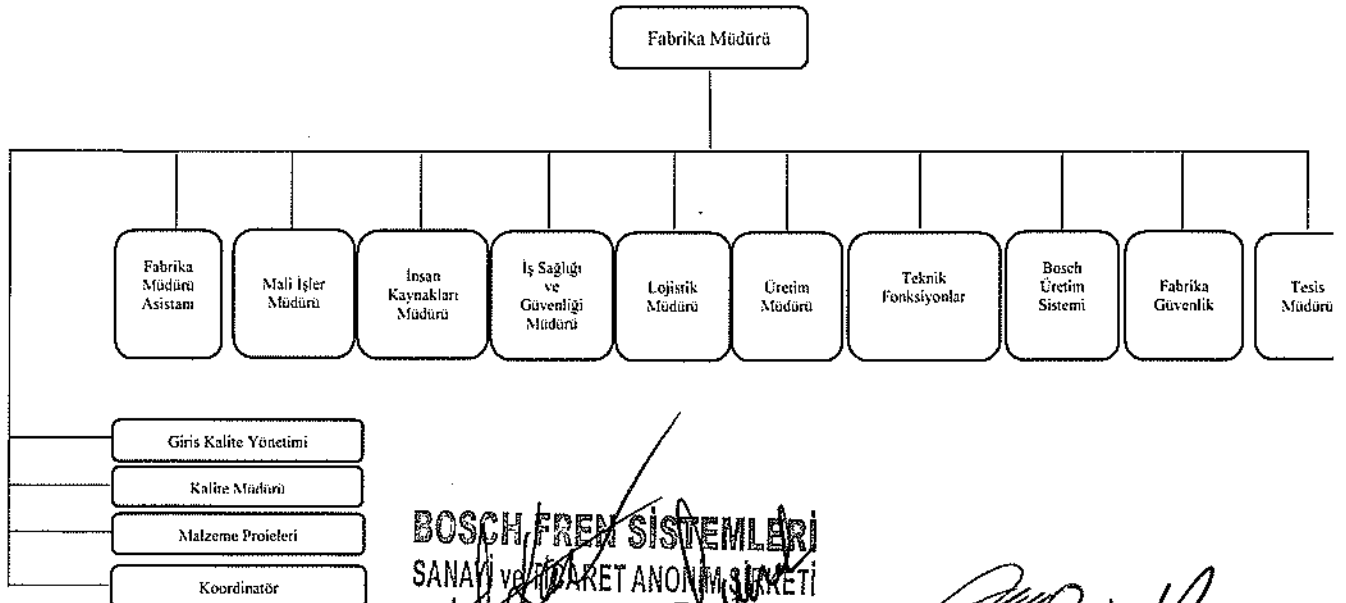

BOSCH FREN SİSTEMLERİ
SANAYİ VE TİCARET ANONİM ŞİRKETİ

14.2. İdari yapı:

14.2.1. İhraççının yönetim kurulu üyeleri hakkında bilgi:

Adı Soyadı	Görevi	İş Adresi	Son 5 Yılda İhraççıda Üstlendiği Görevler	Görev Süresi / Kalan Görev Süresi	Sermaye Payı	
					(TL)	(%)
Daniel Archip Werner Koriioth	Yönetim Kurulu Başkanı	Fethiye OSB Mah. Sarı Cad. No: 26 Nilüfer / Bursa	Yönetim Kurulu Üyesi	3 yıllığına 18.3.2025 tarihine kadar	-	-
Stefan Jürgen Waschul	Yönetim Kurulu Başkan Vekili, Riskin Erken Saptanması Komitesi Üyesi	Fethiye OSB Mah. Sarı Cad. No: 26 Nilüfer / Bursa	Yönetim Kurulu Üyesi	3 yıllığına 18.3.2025 tarihine kadar	-	-
Metin Kartal	Yönetim Kurulu Üyesi	Fethiye OSB Mah. Sarı Cad. No: 26 Nilüfer / Bursa	Fabrika Müdürü	3 yıllığına 18.3.2025 tarihine kadar	-	-
Asuman Büyükyıldırım	Yönetim Kurulu Üyesi	Fethiye OSB Mah. Sarı Cad. No: 26 Nilüfer / Bursa	Yönetim Kurulu Üyesi	3 yıllığına 18.3.2025 tarihine kadar	-	-
Fatma Hediye Üstündağ	Bağımsız Yönetim Kurulu Üyesi, Kurumsal Yönetim Komitesi Üyesi, Denetimden Sorumlu Komite Başkanı	Fethiye OSB Mah. Sarı Cad. No: 26 Nilüfer / Bursa	Bağımsız Yönetim Kurulu Üyesi	3 yıllığına 18.3.2025 tarihine kadar	-	-
Aycan Avcı	Bağımsız Yönetim Kurulu Üyesi, Riskin Erken Saptanması Komitesi Başkanı, Denetimden Sorumlu Komite Üyesi, Kurumsal Yönetim Komite Başkanı	Fethiye OSB Mah. Sarı Cad. No: 26 Nilüfer / Bursa	Bağımsız Yönetim Kurulu Üyesi	3 yıllığına 18.3.2025 tarihine kadar	-	-

14.2.2. Yönetimde söz sahibi olan personel hakkında bilgi:

Adı Soyadı	Görevi	İş Adresi	Son 5 Yılda İhraççıda Üstlendiği Görevler	Sermaye Payı
				%
Metin Kartal	Fabrika Müdürü	Fethiye OSB Mah. Sarı Cad. No: 26 Nilüfer / Bursa	Yönetim Kurulu Üyesi	-
Seda Ünat	Mali İşler Yöneticisi	Fethiye OSB Mah. Sarı Cad. No: 26 Nilüfer / Bursa	Kurumsal Yönetim Komitesi Üyesi	-

14.2.3. İhraççı son 5 yıl içerisinde kurulmuş ise ihraççının kurucuları hakkında bilgi:

Şirket 1975 yılında kurulmuştur.

14.2.4. İhraççının mevcut yönetim kurulu üyeleri ve yönetimde söz sahibi olan personel ile ihraççı son 5 yıl içerisinde kurulmuş ise kurucuların birbiriyle akrabalık ilişkileri hakkında bilgi:

Yoktur.

14.3. İhraççının yönetim kurulu üyeleri ile yönetimde söz sahibi olan personelin yönetim ve uzmanlık deneyimleri hakkında bilgi:

Şirket Yönetim Kurulu üyeleri ile yönetimde söz sahibi olan personelin yönetim ve uzmanlık deneyimleri aşağıda verilmektedir.

Daniel Archip Werner Koriotoh

Daniel Koriotoh, Bosch Türkiye ve Orta Doğu Başkanlık görevini 1 Ağustos 2021 tarihinden itibaren yürütmektedir. Bosch Grubu'na 1989 yılında katılan Daniel Koriotoh; son olarak Macaristan ve Adria Bölgesi Temsilciği ve Robert Bosch Kft Genel Müdürü olarak görev yapmaktaydı. Koriotoh, Bosch Grubu bünyesinde İspanya, Arjantin, Almanya ve Brezilya'da üst düzey görevlerde bulunmuştur. 1964 yılında Peru'nun başkenti Lima'da dünyaya gelen Daniel Koriotoh, Lima Üniversitesi'nde ekonomi eğitimi almıştır.

Stefan Jürgen Waschul

Dr. Stefan Washul, Yüksek lisans ve Doktora derecesini Bremen Üniversitesi'nden almıştır. 1992 -2003 tarihleri arasında bölüm liderliği dahil çeşitli pozisyonlarda görev almıştır. 2003-2006 Robert Bosch Espana bölüm liderliği pozisyonunda çalışmıştır. 2006-2010 Üretim Müdürü pozisyonu Robert Bosch Mexico, 2010-2012 Robert Bosch LLC, 2012- 2016 Bölüm Başkanı Robert Bosch GmbH, 2016-2017 İş Geliştirme Başkanı Robert Bosch GmbH, 2017-2021 İş Birimi Başkanı Robert Bosch Automotive Steering GmbH, 2021 yılından beri Robert Bosch Automotive Steering GmbH yönetim kurulu üyesidir. Aynı zamanda 29.03.2024 tarihinde Bosch Fren Sistemleri Sanayi ve Ticaret A.Ş. Yönetim Kurulu Başkan Vekilliği'ne atanmıştır.

Metin Kartal

Sn.Metin Kartal, ODTÜ-Havacılık bölümünden 1989 yılında mezun olduktan sonra aynı yıl Yüksek Lisansa başladı. 1990-94 yılları içerisinde Türk havacılık sektöründe CASA CN-235 uçaklarının imalatında görev aldı. 1994 Kasım ayında daha sonra Bosch Fren olacak olan Transtürk Fren Donanım firmasına üretim sorumlusu olarak katıldı. Bosch Fren sistemleri içerisinde Üretim Şefliği,Lojistik ve Planlama Md., SAP Proje Md. gibi görevlerde bulundu. 1998 yılında 6 ay Bosch Fransa ve 2011-2012 yılları arasında 1,5 yıl Bosch Hindistan

BOSCH FREN SİSTEMLERİ
SANAYİ VE TİCARET ANONİM ŞİRKETİ

YATIRIM FİNANSMAN
MENKUL DEĞERLER A.Ş.

Fabrikalarında görev yaptı. Mayıs 2012 yılında Bosch Fren Sistemleri Fabrika Müdürlüğüne atandı. Halen aynı görevi sürdürmektedir. Sn. Metin Kartal Eylül 2013'de Bosch Fren Sistemleri San. ve Tic. A.Ş. Yönetim Kurulu üyesi olarak atanmış ve halen bu görevi de sürdürmektedir.

Asuman Büyükyıldırım

Asuman Büyükyıldırım, İstanbul Teknik Üniversitesi Makine Mühendisliği Fakültesinden mezun oldu. Kariyerine, 1992 yılında Manisa'daki Bosch Termoteknik Fabrikasında ürün geliştirme departmanında başladı. Aynı iş kolunda, SAP Proje yöneticiliği, Almanya-Wernau'daki Termoteknik-Merkezi Satınalma bölümünde uzmanlık, Manisa Fabrikası Satınalma Direktörlüğü gibi çeşitli pozisyonlarda önemli sorumluluklar üstlendi. Haziran 2010 tarihi itibarıyla Almanya-Wetzlar'daki yurt dışı görevlendirme çerçevesinde Termoteknik Bütçeleme ve Raporlama Bölüm yöneticiliği, lokasyonlar arası üretim transferi proje yöneticiliği ve transfer gerçekleşene kadar bu lokasyonun fabrika müdürlüğü, Termoteknik ICO-Bilgi Koordinasyon bölümünde uluslararası yetkilendirme projesinin yöneticiliğini yaptı. Haziran 2014'te Türkiye'ye dönerek Bosch Endirekt Satınalma Türkiye Bölge Direktörlüğü görevini devralan Asuman Büyükyıldırım, 1 Nisan 2018 tarihi itibarıyla Ticari Başkan Yardımcısı olarak atandı. Temmuz 2020 tarihi itibari ile Batı ve Doğu Avrupa finansal operasyonlarının sorumluluğunu aldı ve ayrıca Türkiye, Orta Doğu ve Ukrayna'dan sorumlu Bölgesel Finans Yöneticisi rolünü üstlendi. 1 Kasım 2023 tarihinden beridir Kurumsal Sosyal Sorumluluk Proje Direktörü ve Başkan vekili görevini sürdürmektedir. Asuman Büyükyıldırım, 2018 yılından bu yana Bosch Türkiye yönetim kurulu üyesidir.

Fatma Hediye Üstündağ

1979 yılında doğan Sn.Fatma Hediye Üstündağ, Marmara Üniversitesi Hukuk Fakültesi'nden 2002 yılında mezun olmuştur. Avukatlık stajını tamamlayarak 2004 yılı başında İstanbul Barosu ve Türkiye Barolar Birliği üyesi olmuştur. Profesyonel hayatına 2002 yılında Hergüner Bilgen Özeke Hukuk Bürosunda başlayan Üstündağ, meslek hayatının ilk 10 yılında bu büroda şirketler hukuku, birleşme ve devralmalar, genel şirketler hukuku ve uyum konularında hukuki danışmanlık hizmeti vermiştir. 2005 -2006 yılları arasında Avrupa İnsan Hakları Mahkemesi'nin yazı işlerinde uzman hukukçu olarak görev almıştır. Üstündağ, 2012 ile 2014 yılları arasında hukuk müşaviri, 2014-2017 yılları arasında ise Türkiye dahil olmak üzere 8 ülkeden sorumlu başhukuk müşaviri olarak Exxon Mobil Corporation'ın Türkiye'deki iştiraki olan Mobil Oil Türk A.Ş. bünyesinde çalışmıştır. 2018 yılında kendi bürosunu kurarak serbest avukatlık yapmaya başlamıştır. Halen kurucu ortağı olduğu Unkan & Üstündağ Avukatlık Bürosu bünyesinde başta şirketler hukuku , birleşme ve devralmalar, hukuki uyum, iş hukuku ve uyuşmazlık çözümü olmak üzere hukukun çeşitli alanlarında serbest avukat olarak çalışmaktadır.

Aycan Avcı

1970 yılında doğan Sn.Aycan Avcı, Georgetown Üniversitesi Uluslararası Ekonomi bölümünden 1992'de mezun olmuştur. Çalışma hayatına 1993 yılında Koç Grubu'nda başlayan ve Grup bünyesinde İstanbul ve Moskova'da çeşitli pozisyonları üstlenen Avcı, 1996-1998 yılları arasında Interbank'da BDT baş temsilcisi olarak görev yapmıştır. 2000 yılında Columbia Business School'dan MBA (Finans ve Ekonomi) derecesini almıştır. 2000-2002 yılları arasında McKinsey & Company'de, 2002-2004 yılları arasında ise Reform Kurumsal danışmanlık şirketinde danışman olarak çalışan Avcı, Ocak 2005- Eylül 2005 tarihleri arasında ise PCG Danışmanlık şirketinde yönetici olarak görev yapmıştır. Ekim 2005'te aile şirketi olan Aya Danışmanlık'ı finansal danışmanlık odaklı bir danışmanlık şirketine çeviren Avcı, halen Aya Danışmanlık'ta finansal danışmanlık hizmetlerine devam etmektedir. Avcı ayrıca, 2012 yılı ile

BOSCH FREN SİSTEMLERİ
SANAYİ VE TİCARET ANONİM ŞİRKETİ

YATIRIM FİNANSMAN
MENKUL DEĞERLER A.Ş.

2020 yılları içerisinde Vivense Pazarlama, 2014 yılından itibaren Tatko T.A.Ş., 2015 yılından itibaren Tapu.com, 2016 yılından itibaren Apsiyon.com, 2017 yılından itibaren Tatko Lastik, FU Gayrimenkul ve Waternet, 2018 yılından itibaren Erak Giyim ve Bimsler Cözüm ve 2021 yılından itibaren Obilet, Biletal ve LG Lastik Girişim şirketlerinde Yönetim Kurulu üyeliği yapmaktadır. Avcı 2013 yılının bir bölümünde Anadolu Efes Biracılık'da bağımsız yönetim kurulu üyeliği yapmıştır. 2019 yılından beri Akmerkez GYO A.Ş.'de bağımsız Yönetim Kurulu üyeliği yapmaktadır. Ayrıca 2022 yılından beri Medtech Global Tıbbi Ürünler A.Ş. ve Cargotech Lojistik Ticaret A.Ş. yönetim kurulu üyeliği yapmaktadır.

Seda Ünat

Seda Ünat, Dokuz Eylül Üniversitesi İngilizce Uluslararası İlişkiler bölümünden 2007 yılında mezun olmuştur. 2007-2012 yılları arasında özel sektörde vergi denetim danışmanlık alanında görev almış olup, 2012 yılında Bosch Fren Sistemleri Sanayi ve Ticaret A.Ş. firmasına finansal kontrolör olarak katılmıştır. Temmuz 2022 döneminden bu yana Bosch Fren Sistemleri Sanayi ve Ticaret A.Ş. firmasında Mali İşler Yöneticiliği görevini yürütmektedir. Serbest Muhasebeci Mali Müşavir belgesi bulunan Seda Ünat'ın, Sermaye Piyasası Faaliyetleri Düzey 3 ve Kurumsal Yönetim Derecelendirme Lisansları bulunmaktadır.

14.4. Yönetim kurulu üyeleri ile yönetimde söz sahibi olan personelin son durum da dahil olmak üzere son beş yılda, yönetim ve denetim kurullarında bulunduğu veya ortağı olduğu bütün şirketlerin unvanları, bu şirketlerdeki sermaye payları ve bu yönetim ve denetim kurullarındaki üyeliğinin veya ortaklığının halen devam edip etmediğine dair bilgi:

Kişi	Şirket	Görevi (Başkan / Başkan Yrd. / Üye vb.)	Görevi Devam Ediyor mu?	İlgili Şahsın Ortaklık Dönemine En Son Sermaye Payı (TL)	İlgili Şahsın Ortaklık Dönemine Ait En Son Sermaye Payı (%)	Ortaklığı Devam Ediyor mu? (Evet/H ayır)
			(Evet/H ayır)			
Daniel Archip Werner Koriioth	Bosch Fren Sistemleri San.ve Ticaret A.Ş.	Yönetim Kurulu Başkanı	Evet	-	-	-
Stefan Jürgen Waschul	Bosch Fren Sistemleri San.ve Ticaret A.Ş.	Yönetim Kurulu Başkan Vekili	Evet	-	-	-
Metin Kartal	Bosch Fren Sistemleri San.ve Ticaret A.Ş.	Yönetim Kurulu Üyesi	Evet	-	-	-
Asuman Büyükyıldırım	Bosch Fren Sistemleri San.ve Ticaret A.Ş.	Yönetim Kurulu Üyesi	Evet	-	-	-
Aycan Avcı	Bosch Fren Sistemleri San.ve Ticaret A.Ş.	Yönetim Kurulu Üyesi	Evet	-	-	-
Fatma Hediye Üstündağ	Bosch Fren Sistemleri San.ve Ticaret A.Ş.	Yönetim Kurulu Üyesi	Evet	-	-	-

14.5. Son 5 yılda, ihraççının yönetim kurulu üyeleri ile yönetimde yetkili olan personelden alınan, ilgili kişiler hakkında sermaye piyasası mevzuatı, 5411 sayılı Bankacılık Kanunu ve/veya Türk Ceza Kanununun 53 üncü maddesinde belirtilen süreler geçmiş olsa bile; kasten işlenen bir suçtan dolayı beş yıl veya daha fazla süreyle hapis cezasına ya da zimmet, irtikâp, rüşvet, hırsızlık, dolandırıcılık, sahtecilik, güveni kötüye kullanma, hileli iflas, ihaleye fesat karıştırma, verileri yok etme veya değiştirme, banka veya kredi kartlarının kötüye kullanılması, kaçakçılık, vergi kaçaklığı veya haksız mal edinme suçlarından dolayı alınmış cezai kovuşturma ve/veya hükümlülüğünün ve ortaklık işleri ile ilgili olarak taraf olunan dava konusu hukuki uyuşmazlık ve/veya kesinleşmiş hüküm bulunup bulunmadığına dair bilgi:

Yoktur.

14.6. Son 5 yılda, ihraççının mevcut yönetim kurulu üyeleri ile yönetimde söz sahibi olan personele ilişkin yargı makamlarınca, kamu idarelerince veya meslek kuruluşlarınca kamuya duyurulmuş davalar/suç duyuruları ve yaptırımlar hakkında bilgi:

Yoktur.

14.7. Son 5 yılda, ortaklığın mevcut yönetim kurulu üyeleri ile yönetimde söz sahibi olan personelin, yönetim ve denetim kurulu üyeleri ile yönetimde söz sahibi olduğu şirketlerin iflas, kayyuma devir ve tasfiyeleri hakkında ayrıntılı bilgi:

Yoktur.

14.8. Son 5 yılda, ortaklığın mevcut yönetim kurulu üyeleri ile yönetimde söz sahibi olan personelin herhangi bir ortaklıktaki yönetim ve denetim kurulu üyeliğine veya ihraççıdaki diğer yönetim görevlerine, mahkemeler veya kamu otoriteleri tarafından son verilip verilmediğine dair ayrıntılı bilgi:

Yoktur.

14.9. Yönetim kurulu üyeleri, yönetimde söz sahibi personel ile ihraççı son 5 yıl içerisinde kurulmuş ise kurucuların ihraççıya karşı görevleri ile şahsi çıkarları arasındaki çıkar çatışmalarına ilişkin bilgi:

Yoktur.

14.9.1. Yönetim kurulu üyeleri, yönetimde söz sahibi personel ile ihraççı son 5 yıl içerisinde kurulmuş ise kurucuların yönetim kurulunda veya üst yönetimde görev almaları için, ana hissedarlar, müşteriler, tedarikçiler veya başka kişilerle yapılan anlaşmalar hakkında bilgi:

Yoktur.

14.9.2. İhraççının çıkardığı ve yönetim kurulu üyeleri, yönetimde söz sahibi personel ile ihraççı son 5 yıl içerisinde kurulmuş ise kurucuların sahip olduğu sermaye piyasası araçlarının satışı konusunda belirli bir süre için bu kişilere getirilmiş sınırlamalar hakkında ayrıntılı bilgi:

Yoktur.

15. ÜCRET VE BENZERİ MENFAATLER

15.1. Son yıllık hesap dönemi itibariyle ihraççının yönetim kurulu üyeleri ile yönetimde söz sahibi personelinin; ihraççı ve bağlı ortaklıklarına verdikleri her türlü hizmetler için söz konusu kişilere ödenen ücretler (şarta bağlı veya ertelenmiş ödemeler dahil) ve sağlanan benzeri menfaatler:

BOSCH'EREN SİSTEMLERİ
SANTİFİKATİVE TİCARET ANONİM ŞİRKETİ

YATIRIM FİNANSMAN
MENKUL DEĞERLER A.Ş.

Şirket'in 17.07.2024 tarihli Olağan Genel Kurul Toplantısı'nda bağımsız yönetim kurulu üyelerine 2024 yılı faaliyetleri için aylık net 25.000 TL ödenmesi, diğer yönetim kurulu üyelerine ise herhangi bir ücret ödenmemesi kararlaştırılmıştır.

Yönetim Kurulu Üyeleri ve İcrada Görevli Üst Düzey Yöneticilerine ücret, prim, sağlık sigortası ve ulaşım gibi faydalar da dâhil olmak üzere izahnamede yer alan finansal tablo dönemleri itibarıyla yapılan ödemeler aşağıda yer almaktadır.

(TL)	31.12.2021	31.12.2022	31.12.2023	30.06.2024
Ücret ve Diğer Kısa Vadeli Faydalar	3.401.258	10.281.415	19.934.703	16.215.422

15.2. Son yıllık hesap dönemi itibarıyla ihraççının yönetim kurulu üyeleri ile yönetimde söz sahibi personeline emeklilik aylığı, kıdem tazminatı veya benzeri menfaatleri ödeyebilmek için ihraççının veya bağlı ortaklıklarının ayırmış olduğu veya tahakkuk ettirdikleri toplam tutarlar:

Şirket'in izahnamede yer alan finansal tablo dönemleri itibarıyla ayırmış olduğu kıdem tazminatı karşılığı tutarları aşağıda yer almaktadır.

(TL)	31.12.2021	31.12.2022	31.12.2023	30.06.2024
Diğer Uzun Vadeli Faydalar	33.139	149.950	210.235	157.097

16. YÖNETİM KURULU UYGULAMALARI

16.1. İhraççının yönetim kurulu üyeleri ile yönetimde söz sahibi olan personelin görev süresi ile bu görevde bulunduğu döneme ilişkin bilgiler:

Adı / Soyadı	Son 5 Yılda Şirkette Üstlendiği Görevler	Görev Süresi / Kalan Görev Süresi
Daniel Archip Werner Korioth	Yönetim Kurulu Başkanı	3 yıllığına 18.3.2025 tarihine kadar
Stefan Jürgen Waschul	Yönetim Kurulu Başkan Vekili, Riskin Erken Saptanması Komitesi	3 yıllığına 18.3.2025 tarihine kadar
Metin Kartal	Yönetim Kurulu Üyesi	3 yıllığına 18.3.2025 tarihine kadar
Asuman Büyükyıldırım	Yönetim Kurulu Üyesi	3 yıllığına 18.3.2025 tarihine kadar
Fatma Hediye Üstündağ	Bağımsız Yönetim Kurulu Üyesi, Kurumsal Yönetim Komitesi Üyesi, Denetimden Sorumlu Komite Başkanı	3 yıllığına 18.3.2025 tarihine kadar
Aycan Avcı	Bağımsız Yönetim Kurulu Üyesi, Riskin Erken Saptanması Komitesi Başkanı, Denetimden Sorumlu Komite Üyesi, Kurumsal Yönetim Komite Başkanı	3 yıllığına 18.3.2025 tarihine kadar

Seda Ünat	Kurumsal Yönetim Komite Üyesi	3 yıllığına 18.3.2025 tarihine kadar
-----------	-------------------------------	--

16.2. Tamamlanan son finansal tablo dönemi itibariyle ihraççı ve bağlı ortaklıkları tarafından, yönetim kurulu üyelerine ve yönetimde söz sahibi personele, iş ilişkisi sona erdirildiğinde yapılacak ödemelere/sağlanacak faydalara ilişkin sözleşmeler hakkında bilgi veya bulunmadığına dair ifade:

Bağımsız yönetim kurulu üyelerine iş ilişkisi sona erdirildiğinde sadece hak ettiği kadar huzur hakkı ödemesi yapılır. Yönetimde söz sahibi personele iş ilişkisi sona erdiğinde işveren tarafından gerçekleştirilen çıkış ise İş Kanunu hükümlerine göre hak etmişler ise kıdem, ihbar, var ise yıllık izin ücreti ödemeleri yapılır.

16.3. İhraççının denetimden sorumlu komite üyeleri ile diğer komite üyelerinin adı, soyadı ve bu komitelerin görev tanımları:

Şirketin içinde bulunduğu durum ve gereksinimlere uygun olarak Yönetim Kurulunun görev ve sorumluluklarını sağlıklı bir biçimde yerine getirmesini teminen Denetimden Sorumlu Komite, Kurumsal Yönetim Komitesi ve Riskin Erken Saptanması Komitesi oluşturulmuştur.

Komiteler görevlerini Yönetim Kurulu tarafından onaylanmış yazılı görev ve çalışma esasları çerçevesinde ifa etmektedirler. Buna bağlı olarak Denetimden Sorumlu Komite ve Kurumsal Yönetim Komitesi yılda en az 4 kez, Riskin Erken Saptanması Komitesi ise yılda en az 6 kez olmak üzere gerekli olan her durumda toplanmaktadır.

Denetimden Sorumlu Komitenin üyelerinin ikisi de bağımsız yönetim kurulu üyeleridir. Riskin Erken Saptanması Komitesi'nin başkanı bağımsız yönetim kurulu üyesi olup, diğer üyesi bağımsız değildir. Kurumsal Yönetim Komitesi'nin başkanı ve bir üyesi bağımsız yönetim kurulu üyesi olur diğer üyesi yönetim kurulu üyesi değildir.

DENETİMDEN SORUMLU KOMİTE

Ad Soyad	Unvan	Bağımsız Üye Olup Olmadığı
Fatma Hediye Üstündağ	Başkan	Bağımsız Üye
Aycan Avcı	Üye	Bağımsız Üye

Komitenin amacı muhasebe ve raporlama sistemlerinin ilgili kanun ve düzenlemeler çerçevesinde işleyişinin, finansal bilgilerin kamuya açıklanması, bağımsız denetim ve iç kontrol sisteminin işleyişinin ve etkinliğinin gözetimini yapmaktır.

RİSKİN ERKEN SAPTANMASI KOMİTESİ

Ad Soyad	Unvan	Bağımsız Üye Olup Olmadığı
Aycan Avcı	Başkan	Bağımsız Üye
Stefan Jürgen Waschul	Üye	Bağımsız Üye Değil

Şirket'in varlığını, gelişmesini ve devamını tehlikeye düşürebilecek risklerin erken teşhisi, tespit edilen risklerle ilgili gerekli önlemlerin uygulanması ve riskin yönetilmesi amacıyla çalışmalar yapar. Riskin Erken Saptanması Komitesi Yönetim Kurulu'na tavsiyelerde bulunur, ancak bu tavsiyeler Yönetim Kurulunun Türk Ticaret Kanunu'ndan doğan görev ve sorumluluklarını ortadan kaldırmaz.

BOSCH FREN SİSTEMLERİ
SANAYİ VE TİCARET ANONİM ŞİRKETİ

KURUMSAL YÖNETİM KOMİTESİ

Ad Soyad	Unvan	Bağımsız Üye Olup Olmadığı
Aycan Avcı	Başkan	Bağımsız Üye
Fatma Hediye Üstündağ	Üye	Bağımsız Üye
Seda Ünat	Üye	Bağımsız Üye Değil

Komite, Şirket'te kurumsal yönetim ilkelerinin uygulanıp uygulanmadığını, uygulanmıyor ise gerekçesini ve bu prensiplere tam olarak uymama dolayısı ile meydana gelen çıkar çatışmalarını tespit etmekte ve bu konuda iyileştirme çalışmalarında bulunup Yönetim Kurulu'na öneriler sunmakta ve Yatırımcı İlişkileri Bölümü'nün çalışmalarını gözetmektedir. Ayrıca Sermaye Piyasası Mevzuatı uyarınca, Aday Gösterme ve Ücret Komiteleri Kurumsal Yönetim Komitesi bünyesinde yapılandırılmıştır.

16.4. İhraççının Kurulun kurumsal yönetim ilkeleri karşısındaki durumunun değerlendirilmesi hakkında açıklama:

Şirket Sermaye Piyasası Kurulu tarafından yayımlanan II-17.1 Sayılı Kurumsal Yönetim Tebliği çerçevesinde belirlenen gruplardan 1. grupta bulunmaktadır. Şirket tarafından Sermaye Piyasası Kurulu'nun belirlemiş olduğu Kurumsal Yönetim İlkelerinde yer alan zorunlu uygulamaların tümü; zorunlu olmayan diğer uygulamaların ise büyük bir bölümü uygulanmaktadır.

Şirket'in 01.01.2023 – 31.12.2023 dönemine ilişkin Sermaye Piyasası Kurulunun 09.01.2020 tarih ve 4/54 sayılı Kararı gereğince; II-17.1 sayılı Kurumsal Yönetim Tebliği çerçevesinde;

Kurumsal Yönetim Uyum Raporu'na (KYUR) ; www.kap.org.tr/tr/Bildirim/1283005

Kurumsal Yönetim Bilgi Formu'na (KYBF): www.kap.org.tr/tr/Bildirim/1283006 linklerinden ulaşılabilir.

16.5. Kurul düzenlemeleri uyarınca kurulması zorunlu olan ihraççının pay sahipleri ile ilişkiler biriminin faaliyetleri ile bu birimin yöneticisi hakkında bilgi:**İletişim Bilgileri**

Telefon: 0 224 270 67 00

Faks: 0 224 261 05 10

E-Posta: seda.unat@tr.bosch.com

17. PERSONEL HAKKINDA BİLGİLER

17.1. İzahnamede yer alan her bir finansal tablo dönemi için ortalama olarak veya dönem sonları itibariyle personel sayısı, bu sayıda görülen önemli değişiklikler ile mümkün ve önemli ise belli başlı faaliyet alanları ve coğrafi bölge itibariyle personelin dağılımı hakkında açıklama:

İhraççının finansal tablo dönemleri itibariyle fonksiyonlarına göre personel sayısı aşağıda gösterilmiştir.

Fonksiyon	31.12.2020	31.12.2021	31.12.2022	31.12.2023	30.06.2024
Memur	36	37	38	39	39
İşçi	110	109	120	113	100

BOSCH ENERJİ SİSTEMLERİ
SANAYİ VE TİCARET ANONİM ŞİRKETİ

57

YATIRIM FİNANSMAN
MENKUL DEĞERLER A.Ş.

Toplam	146	146	158	152	139
---------------	------------	------------	------------	------------	------------

17.2. Pay sahipliği ve pay opsiyonları:

Yoktur.

18. ANA PAY SAHIPLERİ

18.1. İhraççının bilgisi dahilinde son genel kurul toplantısı ve son durum itibariyle sermayedeki veya toplam oy hakkı içindeki payları doğrudan veya dolaylı olarak %5 ve fazlası olan gerçek ve tüzel kişiler ayrı olarak gösterilmek kaydıyla ortaklık yapısı veya böyle kişiler yoksa bulunmadığına dair ifade:

Şirketin 2023 yılı Olağan Genel Kurul Toplantısı 17.07.2024 tarihinde yapılmış olup; Şirket sermayesindeki veya toplam oy hakkı içindeki payları doğrudan veya dolaylı olarak %5 ve daha fazla olan gerçek ve tüzel kişilerin ayrı olarak gösterildiği ortaklık yapısı aşağıdaki tabloda yer almaktadır.

Doğrudan Pay Sahipliğine İlişkin Bilgi				
Ortağın;	Sermaye Payı / Oy Hakkı			
Ticaret Unvanı/ Bosch Fren Sistemleri Sanayi ve Ticaret A.Ş.	Son Genel Kurul (17/07/2024) İtibariyle		Cari Durum İtibariyle	
	(TL)	(%)	(TL)	(%)
Robert Bosch GmbH	25.887.348,42	84,5	103.549.393,68	84,5
Diğer	4.749.334,58	15,5	18.997.338,32	15,5
TOPLAM	30.636.683	100,00	122.546.732	100,00

Şirket ortağı Robert Bosch GmbH'un %84,5 oranında pay sahipliği bulunmaktadır.

Ana Ortağın Pay Sahipliğine İlişkin Bilgi		
Ortağın;	Sermaye Payı / Oy Hakkı	
Ticaret Unvanı/ Robert Bosch GmbH	Son Durum İtibariyle	
	(TL)	(%)
Robert Bosch Stiftung GmbH	1.127.903.740	93,99
ERBO II GmbH	64.322.260	5,36
Robert Bosch GmbH	7.642.000	0,64
Robert Bosch FhKG	12.000	0,001
Robert Bosch IhK	120.000	0,01
TOPLAM	1.200.000.000	100,00

18.2. Sermayedeki veya toplam oy hakkı içindeki doğrudan payları %5 ve fazlası olan gerçek ve tüzel kişi ortakların sahip oldukları farklı oy haklarına ilişkin bilgi veya bulunmadığına dair ifade:

Şirket sermayesi A, B ve C grubu paylara bölünmüştür. A ve B grubu paylar nama, C grubu paylar hamiline yazılıdır. Esas sözleşmenin 13. Maddesine göre Yönetim Kurulu üyelerinden

**BOSCH FREN SİSTEMLERİ
SANAYİ VE TİCARET ANONİM ŞİRKETİ**

**YATIRIM FİNANSMAN
MENKUL DEĞERLER A.Ş.**

biri B Grubu hissedarların göstereceği adaylar arasından ve ikisi ise A Grubu hissedarların göstereceği adaylar arasından ve Genel Kurul tarafından seçilir.

Grubu	Nama/ Hamiline Olduğu	İmtiyazların türü	Toplam (TL)	Sermayeye Oranı (%)
A	Nama	Yönetim kurulu üyelerinin seçiminde aday gösterme imtiyazı bulunmaktadır.	11.363	%0,037
B	Nama	Yönetim kurulu üyelerinin seçiminde aday gösterme imtiyazı bulunmaktadır.	820	%0,003
C	Hamiline	İmtiyaz yoktur	30.624.500	%99,96
		TOPLAM	30.636.683	100,00

18.3. Sermayeyi temsil eden paylar hakkında bilgi:

Şirketin kayıtlı sermaye tavanı 450.000.000,00 (dört yüz elli milyon) Türk Lirası olup, her biri 1 (bir) Kuruş itibari değerinde nama ve hamiline yazılı 45.000.000.000,00 (kırk beş milyar) paya bölünmüştür. Şirketin çıkarılmış sermayesi 30.636.683,00 (Otuz milyon altı yüz otuz altı bin altı yüz seksen üç) Türk Lirası olup, söz konusu çıkarılmış sermayesi muvazaadan arı şekilde tamamen ödenmiştir. Çıkarılmış sermayeyi temsil eden paylar; A Grubu 1.136.242,270 adet pay karşılığı 11.362,423 Türk Lirası'ndan, B Grubu 82.038,910 adet pay karşılığı 820,389 Türk Lirası'ndan ve C Grubu 3.062.450.018,820 adet pay karşılığı 30.624.500,188 Türk Lirası'ndan oluşmaktadır. A grubu paylar ve B Grubu paylar nama, C Grubu paylar ise hamiline yazılıdır. Esas sözleşmenin 13. Maddesine göre Yönetim Kurulu üyelerinden biri B Grubu hissedarların göstereceği adaylar arasından ve ikisi ise A Grubu hissedarların göstereceği adaylar arasından ve Genel Kurul tarafından seçilir.

Esas sözleşmenin 29. Maddesine göre Kanuni Yedek Akçe ve Birinci Kâr Payı ayrıldıktan sonra, kalan kısmın yüzde 10'u İntifa Senedi maliklerine tahsis olunur. Esas sözleşmenin 10. Maddesine göre Şirket 100 adet İntifa Senedi ihraç etmiş olup, İntifa Senetleri maliklerine oy ve azlık hakları tanımaz.

Grubu	Nama/ Hamiline Olduğu	İmtiyazların türü	Bir Payın Nominal Değeri (TL)	Toplam (TL)	Sermayeye Oranı (%)
A	Nama	Yönetim kuruluna aday gösterme imtiyazlar bulunmaktadır.	0,01	11.363	%0,037
B	Nama	Yönetim kuruluna aday gösterme imtiyazlar bulunmaktadır.	0,01	820	%0,003
C	Hamiline	İmtiyaz yoktur	0,01	30.624.500	%99,96
		TOPLAM		30.636.683	100,00

18.4. İhraççının bilgisi dahilinde doğrudan veya dolaylı olarak ihraççının yönetim hakimiyetine sahip olanların ya da ihraççıyı kontrol edenlerin adı, soyadı, ticaret unvanı, yönetim hakimiyetinin kaynağı ve bu gücün kötüye kullanılmasını engellemek için alınan tedbirler:

Şirket'in yönetim kontrolü Robert Bosch GmbH isimli şirkete ait olup, söz konusu kontrol, paylara Esas Sözleşme gereği tanınan imtiyaz ve payların çoğunluğuna sahip olma suretiyle sağlanmaktadır.

Esas Sözleşme'de kontrol gücünün kötüye kullanılmasını engelleyici alınmış herhangi bir tedbir yoktur. Halka açık anonim şirketlere ilişkin TTK ve Sermaye Piyasası Kanunu'nda kontrol gücünün kötüye kullanılmasını engelleyici bazı düzenlemeler yer almaktadır.

Şirket Esas Sözleşmesi'nin "Oy Hakkı" ve "Oy Hakkının Kullanılması" başlıklı 25. ve 26. maddeleri uyarınca;

"Hissedarlar, oy haklarını Türk Ticaret Kanunu, Sermaye Piyasası Kanunu ve ilgili diğer mevzuat hükümlerine uyulmak kaydıyla Genel Kurul'da, hisselerinin toplam itibarî değeriyle orantılı olarak fiziki veya elektronik ortamda kullanırlar."

"Oy hakkı malike aittir. Malik isterse oy hakkının kullanılmasını pay sahibi olan veya olmayan bir vekile vekâleten oy kullanma hususundaki Sermaye Piyasası Kurulu düzenlemelerine uygun olmak şartı ile tevdi edebilir."

Öte yandan, SPKn'nun 23'ncü maddesi ve SPK'nın (II-23.3) sayılı Önemli Nitelikteki İşlemlere İlişkin Ortak Esaslar ve Ayrılma Tebliği uyarınca, ayrılma hakkı doğmadığı belirtilen haller dışında önemli nitelikteki işlemlerin genel kurul onayına sunulması ve önemli nitelikteki işlemlere ilişkin gerekçeli Yönetim Kurulu kararının, bağımsız Yönetim Kurulu üyelerinin oyu da belirtilerek, ayrılma hakkı fiyatı ile birlikte kamuya açıklanması zorunludur. Bu genel kurul toplantılarında, toplantı nisabı aranmaz. Karar nisabı ise toplantıya katılan oy hakkına haiz payların 2/3 oranındaki olumlu oyudur. Bununla birlikte, toplantıya oy hakkını haiz payların asgari yarısı katılmış ise, bu halde kararlar oy çoğunluğu ile alınabilir. Esas sözleşmede daha ağır nisaplar öngörülmüş ise bunlar saklı tutulmuştur. Tebliğ ile tahdidi olarak sayılan haller dışında, bu genel kurullarda, TTK m. 436/1 kapsamında işleme taraf olan nihai kontrol eden ortak statüsündeki gerçek ve tüzel kişiler ile bunların kontrolüne sahip ortaklıklar, söz konusu önemli nitelikteki işlemlerin kendileri için doğrudan kişisel sonuç doğurması halinde kural olarak oy kullanamazlar.

Ayrıca önemli nitelikteki işlemler dışında, SPKn'nun 29'uncü maddesi 6'ncı fıkrası uyarınca, halka açık ortaklıklarda yeni pay alma haklarının kısıtlanmasına, kayıtlı sermaye sisteminde Yönetim Kuruluna yeni pay alma haklarını kısıtlama yetkisinin verilmesine ve sermaye azaltımına ilişkin kararların genel kurulca kabul edilebilmesi için, esas sözleşmelerinde açıkça oran belirtilmek suretiyle daha ağır nisaplar öngörülmediği takdirde, toplantı nisabı aranmaksızın, ortaklık genel kuruluna sunulan oy hakkını haiz payların üçte ikisinin olumlu oy vermesi şartı aranır. Ancak, toplantıda sermayeyi temsil eden oy hakkını haiz payların en az yarısının hazır bulunması halinde, esas sözleşmede açıkça daha ağır nisaplar öngörülmedikçe, toplantıya katılan oy hakkını haiz payların çoğunluğu ile karar alınır. Bu işlemlerde, 6102 sayılı Kanunun 436'ncı maddesinin birinci fıkrasına göre taraf olan ortaklar bu işlemlerin onaylanacağı genel kurul toplantılarında oy kullanamazlar.

SPKn'nun 23'ncü maddesi ve SPK'nın (II-23.3) sayılı "Önemli Nitelikteki İşlemlere İlişkin Ortak Esaslar ve Ayrılma Hakkı Tebliği" kapsamına giren bir karar alınması halinde pay sahipleri, bu işlemin onaya sunulacağı genel kurulda gerekli açıklamaları yaparak işlemin

BOSCH FREN SİSTEMLERİ
SERMAYE VE TİCARET ANONİM ŞİRKETİ

YATIRIM MENKUL DEĞERLER A.Ş.

yapılmasını kabul etmediklerini beyan ve muhalefet şerhini işleterek ortaklıktan ayrılma hakkına sahiptir.

18.5. İhraççının yönetim hakimiyetinde değişikliğe yol açabilecek anlaşmalar/düzenlemeler hakkında bilgi:

Yoktur.

18.6. Sermayedeki veya toplam oy hakkı içindeki doğrudan payları %5 ve fazlası olan gerçek kişi ortakların birbiriyle akrabalık ilişkileri:

Yoktur.

19. İLİŞKİLİ TARAFLAR VE İLİŞKİLİ TARAFLARLA YAPILAN İŞLEMLER HAKKINDA BİLGİLER

19.1. İzahnamede yer alan hesap dönemleri ve son durum itibariyle ilişkili taraflarla yapılan işlemler hakkında UMS 24 çerçevesinde ayrıntılı açıklama:

Şirket ile ilişkili tarafları arasında yapılan işlemlere ilişkin ayrıntılı açıklamalar, Kamuyu Aydınlatma Platformu (www.kap.org.tr) üzerinde yayınlanan 01.01.2021–31.12.2021 dönemindeki finansal tablo dipnot açıklamaları 25 numaralı dipnotta, 01.01.2022–31.12.2022 dönemindeki finansal tablo dipnot açıklamaları 25 numaralı dipnotta, 01.01.2023–31.12.2023 dönemindeki finansal tablo dipnot açıklamalarında 24 numaralı dipnotta, 01.01.2024–30.06.2024 dönemindeki finansal tablo dipnot açıklamaları 16 numaralı dipnotta (“İlişkili Taraf Açıklamaları”) yer almaktadır. İzahname dönemleri boyunca KAP’ta yayımlanan ilişkili taraflar raporlarının linkleri aşağıda verilmiştir.

2021 yılına ait ilişkili taraf işlemleri raporu: <https://www.kap.org.tr/tr/Bildirim/941850>

2022 yılına ait ilişkili taraf işlemleri raporu: <https://www.kap.org.tr/tr/Bildirim/1081653>

2023 yılına ait ilişkili taraf işlemleri raporu: <https://www.kap.org.tr/Bildirim/1228242>

31.12.2021, 31.12.2022, 31.12.2023 ve 30.06.2024 tarihleri itibarıyla sona eren dönemlerdeki ilişkili taraflardan ticari alacaklar aşağıdaki gibidir.

(TL)	31.12.2021	31.12.2022	31.12.2023	30.06.2024
Robert Bosch GmbH – Almanya	2.976.520	6.156.968	3.099.420	11.169.184
Bosch Sanayi ve Ticaret A.Ş. – Türkiye	937.390	488.433	2.865.728	3.422.447
Bosch Chassis Systems India Ltd. – Hindistan	554.979	4.927.749	844.011	4.972.769
Robert Bosch SP. Z.O.O. - Polonya	-	1.636.137	734.585	-
Bosch Automotive Thailand Co. Ltd. - Tayland	420.657	181.731	-	-
Robert Bosch S.R.L.	90.520	-	-	-
Robert Bosch Samara LLC	2.263	-	-	-

BOSCH FREN SİSTEMLERİ
SANAYİ VE TİCARET ANONİM ŞİRKETİ

YADIRIM FİNANSMAN
MENKUL DEĞERLER A.Ş.

Bosch Rexroth Otomasyon San.ve Tic. A.Ş.	-	-	-	-
Bosch Automotive Products Co. Ltd. - Çin	-	-	-	-
Diğer	-	-	81.151	70.143
Toplam	4.982.329	13.391.018	7.624.895	19.634.543

31.12.2021, 31.12.2022, 31.12.2023 ve 30.06.2024 tarihleri itibarıyla sona eren dönemlerdeki ilişkili taraflara borçlar aşağıdaki gibidir.

(TL)	31.12.2021	31.12.2022	31.12.2023	30.06.2024
Robert Bosch GmbH – Almanya	10.953.060	55.551.782	85.481.173	95.263.837
Bosch Sanayi ve Ticaret A.Ş. – Türkiye	827.330	1.571.386	4.952.790	3.851.707
Bosch Sistemas De Frenado S.L. - İspanya	601.159	25.166.354	-	-
Bosch Corporation	440.116	2.580.000	3.177.672	1.511.540
Robert Bosch Manufacturing Solutions GmbH - Almanya	432.159	-	337.648	-
Robert Bosch LTDA	263.576	743.521	-	-
ETAS GmbH	-	-	-	2.029.122
Robert Bosch SP. Z.O.O. - Polonya	187.412	2.428.813	4.255.779	3.260.110
Bosch Automotive Products Co. Ltd. – Çin	-	87.781.809	-	-
Bosch Corporation - Japonya	-	-	-	-
Bosch Car Multimedia Portugal, S.A - Portekiz	-	-	2.752.608	-
Diğer	-	-	1.577.700	2.255.826
Toplam	13.704.812	175.823.665	102.535.370	108.172.142

31.12.2021, 31.12.2022, 31.12.2023 ve 30.06.2024 tarihleri itibarıyla sona eren dönemlerdeki ilişkili taraflara olan kısa ve uzun vadeli diğer borçlar aşağıdaki gibidir.

BOSCH KREN SİSTEMLERİ
SANAYİ VE TİCARET ANONİM ŞİRKETİ

YATIRIM FINANSMAN
MENKUL DEĞERLER A.Ş.

(TL)	31.12.2021	31.12.2022	31.12.2023	30.06.2024
Robert Bosch GmbH – Almanya (Kısa Vadeli) (*) (**)	-	1.694.562	117.759.069	17.686.038
Robert Bosch GmbH – Almanya (Uzun Vadeli) (*) (**)	-	41.444.869	195.802.854	247.394.422
Diğer	-	211.941	237.066	-
Toplam	-	43.351.372	313.798.989	265.080.460

(*) Şirket'in ana ortağıdır.

(**) 08.06.2022 , 09.03.2023 ve 13.09.2023 tarihlerinde grup içi finans kuruluşu üzerinden, sırasıyla 1.250.000 EUR, 3.500.000 EUR ve 2.200.000 EUR tutarında kredi kullanılmıştır. Söz konusu krediler sırasıyla %8,6, %14,9 ve %14,5 sabit faiz oranı ile kullanılmıştır. Kredi anlaşması süresince faiz ödemeleri yapılacak olup, anapara ödemesi kredi son faiz ödemeleri ile birlikte yapılacaktır. Anapara ödeme tarihleri sırasıyla; 13 Haziran 2025, 16 Mart 2026 ve 16 Eylül 2024 tarihleridir.

31.12.2021, 31.12.2022, 31.12.2023, 30.06.2023 ve 30.06.2024 tarihleri itibarıyla sona eren dönemlerdeki ilişkili taraflara yapılan mal satışları aşağıdaki gibidir.

Mal Satışları (TL)	31.12.2021	31.12.2022	31.12.2023	30.06.2023	30.06.2024
Robert Bosch GmbH – Almanya	68.915.112	188.279.484	163.801.257	81.891.733	53.669.496
Bosch Sanayi ve Ticaret A.Ş. – Türkiye	1.475.249	4.091.928	11.320.178	6.220.547	7.480.802
Bosch Chassis Systems India Ltd. – Hindistan	1.142.870	33.729.829	1.114.286	11.303.483	5.487.406
Robert Bosch SP. Z.O.O. - Polonya	311.553	641.173	230.694	-	39.657
Bosch Automotive Thailand Co. Ltd. - Tayland	-	1.109.939	414.513	242.452	75.112
Robert Bosch S.R.L.	-	-	-	-	-
Robert Bosch Samara LLC	184.272	1.459.344	-	432.854	-
Bosch Sistemas De	97.117	91.298	-	-	-

Frenado S.L. - İspanya					
Bosch Diesel S.R.O.		32.325	-	-	-
Robert Bosch France S.A.S. - Fransa	34.132	7.632	-	-	-
Robert Bosch LTDA	67.522	-	-	-	-
Diğer	12.519	-	154	-	-
Toplam	72.240.346	229.442.952	176.881.082	100.091.069	66.752.473

31.12.2021, 31.12.2022, 31.12.2023, 30.06.2023 ve 30.06.2024 tarihleri itibarıyla sona eren dönemlerdeki ilişkili taraflardan yapılan mal alımları aşağıdaki gibidir.

Mal Alışları (TL)	31.12.2021	31.12.2022	31.12.2023	30.06.2023	30.06.2024
Robert Bosch GmbH – Almanya	9.880.073	31.953.615	49.115.309	21.778.982	205.113.238
Bosch Corporation - Japonya	2.612.175	13.088.364	11.485.736	4.008.198	5.160.534
Bosch Sanayi ve Ticaret A.Ş. - Türkiye	41.447	53.018	50.233	-	-
Robert Bosch SP. Z.O.O. - Polonya	82.152	1.295.165	1.682.453	1.695.733	777.213
Bosch Rexroth Otomasyon San.ve Tic. A.Ş. - Türkiye	31.231	204.351	330.820	440.942	39.918
Bosch Automotive Thailand Co. Ltd. - Tayland	66.748	608.028	462.497	438.718	206.429
Robert Bosch Limitada - Brezilya	-	711.351	-	-	-
Robert Bosch Ltda - Brezilya	-	9.642.875	5.058	7.620	-
Bosch Sistemas De Frenado S.L. - İspanya	279.418	3.465.620	-	-	-
Bosch Car Multimedia Portugal, S.A - Portekiz	-	-	5.425.037	-	11.785.186

BOSCH FREN SİSTEMLERİ
SANAYİ VE TİCARET ANONİM ŞİRKETİ

YATIRIM FİNANSMAN
MENKUL DEĞERLER A.Ş.

Diğer	-	796.792	49.372	44.755	69.295
Toplam	12.993.244	61.819.179	68.606.515	28.414.948	223.151.813

31.12.2021, 31.12.2022, 31.12.2023, 30.06.2023 ve 30.06.2024 tarihleri itibarıyla sona eren dönemlerdeki ilişkili taraflardan yapılan teknik ve idari hizmet alımları aşağıdaki gibidir.

(TL)	31.12.2021	31.12.2022	31.12.2023	30.06.2023	30.06.2024
Robert Bosch GmbH – Almanya (*)	8.456.447	23.405.218	37.720.041	18.159.677	24.508.004
Bosch Sanayi ve Ticaret A.Ş. – Türkiye (**)	1.515.324	5.631.021	8.154.094	1.088.684	6.089.518
Robert Bosch SP. Z.O.O. - Polonya	146.389	5.159.739	4.369.955	-	1.466.967
Bosch Sistemas De Frenado S.L. - İspanya	1.402.261	563.683	-	-	-
Bosch Corporation - Japonya	146.238	235.113	5.173	-	-
Bosch Rexroth Otomasyon San.ve Tic. A.Ş.	10.943	49.786	-	-	-
Robert Bosch Manufacturing	-	-	-	-	-
Bosch Service Solutions S.R.L.	-	-	-	-	-
Bosch Sicherheitssysteme GmbH - Almanya	-	-	-	-	-
Bosch Service Solutions GmbH - Almanya	-	-	-	-	2.256.264
Robert Bosch Kft.- Macaristan	-	-	-	-	-
Diğer	1.162	-	1.252.902	-	-
Toplam	11.678.764	35.044.560	51.502.165	19.248.361	34.320.753

(*) İlgili hesabın önemli bir kısmı bilgi işlem, teknik danışmanlık ve merkezi satın alma giderlerinden oluşmaktadır.

(**) İlgili hesabın önemli bir kısmı bordro hizmeti, bölgesel organizasyon danışmanlık hizmeti ve lokal satın alma masraflarından oluşmaktadır.

BOSCH FREN SİSTEMLERİ
SANAYİ VE TİCARET ANONİM ŞİRKETİ

YATIRIM FİNANSMAN
MENKUL DEĞERLER A.Ş.

31.12.2021, 31.12.2022, 31.12.2023, 30.06.2023 ve 30.06.2024 tarihleri itibarıyla sona eren dönemlerdeki ilişkili taraflardan yapılan lisans ve royalti giderleri aşağıdaki gibidir.

(TL)	31.12.2021	31.12.2022	31.12.2023	30.06.2023	30.06.2024
Robert Bosch GmbH – Almanya (Ticari marka) (*)	6.963.407	28.232.237	26.231.649	35.213.609	25.392.530
Robert Bosch GmbH – Almanya (Royalty) (**)	3.113.073	18.002.991	14.614.509	22.454.837	14.147.008
Toplam	10.076.480	46.235.228	40.846.158	57.668.446	39.539.538

(*) Şirket ile Robert Bosch GmbH arasında 29 Kasım 1999 tarihinde imzalanan ve Başbakanlık Hazine Müsteşarlığı'na 22 Şubat 2000 tarihinde onaylanan Trademark sözleşmesine göre Şirket, Robert Bosch GmbH'a, lisansı Bendix ve Robert Bosch GmbH tarafından verilmiş olan ürünler için net satışlar üzerinden %3 oranında ödeme yapmakta idi. 7 Aralık 2016 tarihinde trademark sözleşmesi yenilenmiş, Robert Bosch GmbH firması ile 1 Ocak 2017 tarihinden itibaren geçerli olacak şekilde yeni sözleşme imzalanmıştır. Yeni sözleşme ile lisansı Robert Bosch GmbH tarafından verilmiş ürünlerin satışları üzerinden %3 oranında ödeme gerçekleştirilmektedir.

(**) Şirket ile Robert Bosch GmbH arasında 29 Temmuz 1999 tarihinde imzalanan ve Başbakanlık Hazine Müsteşarlığı'na 9 Eylül 1999 tarihinde onaylanan royalti sözleşmesine göre Şirket, Robert Bosch GmbH'a %2 ve %3 oranlarında royalti ödemeleri gerçekleştirmektedir.

31.12.2021, 31.12.2022 ve 31.12.2023 tarihleri itibarıyla sona eren dönemlerdeki ilişkili taraflardan yapılan sabit kıymet alımları aşağıdaki gibidir.

(TL)	31.12.2021	31.12.2022	31.12.2023
Robert Bosch Manufacturing Solutions GmbH – Almanya	466.448	815.243	2.441.874
Robert Bosch Limitada-Brezilya	-	-	482.733
Bosch Automotive Products (Suzhou) – Çin	-	119.228.953	-
Bosch Sanayi ve Ticaret A.Ş. – Türkiye	298.083	-	-
Bosch Sistemas De Frenado S.L. – İspanya	185.359	54.367.601	-
Bosch Rexroth Otomasyon San.ve Tic. A.Ş.	14.028	-	-
Robert Bosch GMBH	-	3.239.734	-
ETAS GMBH - Almanya	-	2.444.033	-
Diğer	-	-	83.948
Toplam	963.918	180.095.564	3.008.555

31.12.2021, 31.12.2022 ve 31.12.2023 tarihleri itibarıyla sona eren dönemlerdeki ilişkili taraflara yapılan diğer masraf yansıtılmaları aşağıdaki gibidir.

(TL)	31.12.2021	31.12.2022	31.12.2023
Bosch Sistemas De Frenado S.L. – İspanya	1.163.509	-	-
Bosch Sanayi ve Ticaret A.Ş. – Türkiye	1.096.549	2.530.361	-
Robert Bosch GMBH - Almanya	749.663	4.099.975	341.652
Bosch Rexroth Otomasyon San.ve Tic. A.Ş.	370.398	-	-
Bosch Automotive Technologies Co. Ltd. - Tayland	347.733	-	-
Robert Bosch SP/ Z.O.O. - Polonya	43.474	3.211.101	573.131

Bosch Automotive Products Co. Ltd. - Çin	-	-	-
Toplam	3.771.326	9.841.437	914.783

31.12.2021, 31.12.2022 ve 31.12.2023 tarihleri itibarıyla sona eren dönemlerdeki ilişkili taraflardan yapılan masraf yansıtımları aşağıdaki gibidir.

(TL)	31.12.2021	31.12.2022	31.12.2023
Bosch Rexroth Otomasyon San.ve Tic. A.Ş.	370.762	-	78.422
Bosch Sanayi ve Ticaret A.Ş. – Türkiye	190.166	-	969.129
Bosch Ev Aletleri San. ve Tic. A.Ş. - Türkiye	-	-	296.674
Robert Bosch GMBH – Almanya	90.937	54.330	-
Bosch Chassis Systems India – Hindistan	-	295.307	-
Robert Bosch SP. Z.O.O.- Polonya	-	240.976	-
Diğer	-	-	-
Toplam	651.865	590.613	1.344.225

30.06.2023 ve 30.06.2024 tarihleri itibarıyla sona eren dönemlerdeki ilişkili taraflardan yapılan üst düzey yöneticilere sağlanan faydalar aşağıdaki gibidir.

(TL)	30.06.2023	30.06.2024
Kısa vadeli faydalar (Ücretler, ikramiyeler)	11.765.933	16.215.422
Diğer uzun vadeli faydalar (Kıdem tazminatı karşılık giderleri, izin karşılıklarının uzun vadeli kısımları, uzun vadeli ikramiye planları v.b.)	217.908	157.097
Toplam	11.983.841	16.372.519

19.2. İlişkili taraflarla yapılan işlerin ihracının net satış hasılatı içindeki payı hakkında bilgi:

Şirket'in ilişkili taraflardan alımlarının satılan malın maliyeti kalemi içerisindeki payı aşağıdaki gibidir.

İlişkili Taraflardan Alımlar	31.12.2021	Satışların Maliyeti (%)	31.12.2022	Satışların Maliyeti (%)	31.12.2023	Satışların Maliyeti (%)	30.06.2023	Satışların Maliyeti (%)	30.06.2024	Satışların Maliyeti (%)
Robert Bosch GmbH – Almanya	9.880.073	3,61	31.953.615	2,85	49.115.309	4,27	21.778.982	3,35	205.113.238	25,50
Bosch Corporation - Japonya	2.612.175	0,95	13.088.364	1,17	11.485.736	1,00	4.008.198	0,62	5.160.534	0,64
Bosch Car Multimedia Portugal, S.A - Portekiz	-	-	-	-	5.425.037	0,47	-	-	11.785.186	1,46
Bosch Sanayi ve Ticaret A.Ş. - Türkiye	41.447	0,02	53.018	0,00	50.233	0,00	-	-	-	-

Robert Bosch SP. Z.O.O. - Polonya	82.152	0,03	1.295.165	0,12	1.682.453	0,15	1.695.733	0,26	777.213	0,10
Bosch Rexroth Otomasyon San.ve Tic. A.Ş.	31.231	0,01	204.351	0,02	330.820	0,03	440.942	0,07	39.918	0,00
Bosch Automotive Thailand Co. Ltd. - Tayland	66.748	0,02	608.028	0,05	462.497	0,04	438.718	0,07	206.429	0,03
Robert Bosch Limitada- Brezilya	-	-	711.351	0,06	-	-	7.620	0,00	-	-
Robert Bosch Ltda - Brezilya	-	-	9.642.875	0,86	5.058	0,00	-	-	-	-
Bosch Sistemas De Frenado S.L. - İspanya	279.418	0,10	3.465.620	0,31	-	-	-	-	-	-
Diğer	-	-	796.792	0,07	49.372	0,00	44.755	0,01	69.295	0,01
Toplam	12.993.244	4,74	61.819.179	5,51	68.606.515	5,97	28.414.948	4,37	223.151.813	27,74

Şirket'in ilişkili taraflardan sağladığı gelirlerin net satışlar içerisindeki payı aşağıdaki gibidir.

İlişkili Taraflara Satışlar	31.12.2021	Satışlar (%)	31.12.2022	Satışlar (%)	31.12.2023	Satışlar (%)	30.06.2023	Satışlar (%)	30.06.2024	Satışlar (%)
Robert Bosch GmbH - Almanya	68.915.112	21,58	188.279.484	14,52	163.801.257	13,53	81.891.733	11,32	53.669.496	6,07
Bosch Sanayi ve Ticaret A.Ş. - Türkiye	1.475.249	0,46	4.091.928	0,32	11.320.178	0,94	6.220.547	0,86	7.480.802	0,85
Bosch Chassis Systems India Ltd. - Hindistan	1.142.870	0,36	33.729.829	2,60	1.114.286	0,09	11.303.483	1,56	5.487.406	0,62
Robert Bosch SP. Z.O.O. - Polonya	311.553	0,10	641.173	0,05	230.694	0,02	-	-	39.657	0,00
Bosch Automotive Thailand Co. Ltd. - Tayland	-	-	1.109.939	0,09	414.513	0,03	242.452	0,03	75.112	0,01
Robert Bosch S.R.L.	-	-	-	-	-	-	-	-	-	-
Robert Bosch Samara LLC	184.272	0,06	1.459.344	0,11	-	-	432.854	0,06	-	-

BOSCH FREN SİSTEMLERİ
SANAYİ VE TİCARET ANONİM ŞİRKETİ

YATIRIM FİNANSMAN
MENKUL DEĞERLER A.Ş.

Bosch Sistemalar De Frenado S.L. - İspanya	97.117	0,03	91.298	0,01	-	-	-	-	-	-
Bosch Diesel S.R.O.	-	0,00	32.325	0,00	-	-	-	-	-	-
Robert Bosch France S.A.S. - Fransa	34.132	0,01	7.632	0,00	-	-	-	-	-	-
Robert Bosch LTDA	67.522	0,02	-	-	-	-	-	-	-	-
Diğer	12.519	0,00	-	-	154	0,00	-	-	-	-
Toplam	72.240.346	22,62	229.442.952	17,70	176.881.082	14,61	100.091.069	13,84	66.752.473	7,55

20. DİĞER BİLGİLER

20.1. Sermaye Hakkında Bilgiler

Şirket'in çıkarılmış sermayesi 30.636.683 TL'dir. Sermayenin tamamı ödenmiş olup, pay sayısı 3.063.668.300 adettir. Her bir payın nominal değeri 0,01 TL'dir. Bedeli tam ödenmemiş pay bulunmamaktadır.

20.2. Kayıtlı Sermaye Tavanı:

Şirket'in kayıtlı sermaye tavanı 450.000.000 TL'dir.

20.3. Dönem başı ve dönem sonundaki fiili dolaşımdaki pay sayısının mutabakatı ve izahnamede yer alması gereken finansal tablo dönemleri itibariyle sermayenin % 10'undan fazlası aynı olarak ödenmişse konu hakkında bilgi:

	01.01.2021 – 31.12.2021	
	Dönem Başı	Dönem Sonu
Fiili Dolaşımdaki Pay Sayısı	385.699,71	385.711,53
Toplam Pay Sayısı	2.500.000,00	2.500.000,00

	01.01.2022 – 31.12.2022	
	Dönem Başı	Dönem Sonu
Fiili Dolaşımdaki Pay Sayısı	385.711,53	386.729,9
Toplam Pay Sayısı	2.500.000,00	2.500.000,00

	01.01.2023 – 31.12.2023	
	Dönem Başı	Dönem Sonu
Fiili Dolaşımdaki Pay Sayısı	386.729,9	386.538,95
Toplam Pay Sayısı	2.500.000,00	2.500.000,00

	01.01.2024 – 30.06.2024	
	Dönem Başı	Dönem Sonu
Fiili Dolaşımdaki Pay Sayısı	386.538,95	4.735.253,3

BOSCH AĞIR SİSTEMLERİ
SARAYCI VE TİCARET ANONİM ŞİRKETİ

Toplam Pay Sayısı	2.500.000,00	30.636.683
--------------------------	--------------	------------

Sermayede aynı ödenmiş tutar bulunmamaktadır.

20.4. Sermayeyi temsil etmeyen kurucu ve intifa senetleri vb. hisselerin sayısı ve niteliği hakkında bilgi:

Şirket Esas Sözleşmesi'nin 10. Maddesi uyarınca Şirket, kurucular arasında taksim olunmak üzere, 100 adet kurucu intifa senedi ihraç etmiştir. İşbu 100 adet intifa senedi kuruculara sermayeye iştirak paylarına göre eşit olarak dağıtılmıştır. İntifa senetleri maliklerine oy vesair azalık hakları bahşetmez. Kurucu İntifa Senetleri 29. maddede görüldüğü şekilde kâra iştirak ederler.

20.5. Varanlı sermaye piyasası araçları, paya dönüştürülebilir tahvil, pay ile değiştirilebilir tahvil vb. sermaye piyasası araçlarının miktarı ve dönüştürme, değişim veya talep edilme esaslarına ilişkin bilgi:

Yoktur.

20.6. Grup şirketlerinin opsiyona konu olan veya koşullu ya da koşulsuz bir anlaşma ile opsiyona konu olması kararlaştırılmış sermaye piyasası araçları ve söz konusu opsiyon hakkında ilişkili kişileri de içeren bilgi:

Yoktur.

20.7. İzahnamede yer alması gereken finansal tablo dönemleri itibariyle yapılan sermaye artırımları ve kaynakları ile sermaye azaltımları, yaratılan/iptal edilen pay grupları ve pay sayısında değişikliğe yol açan diğer işlemlere ilişkin bilgi:

Yoktur.

20.8. İhraççının son on iki ay içinde halka arz, tahsisli veya nitelikli yatırımcıya satış suretiyle pay ihracının bulunması halinde, bu işlemlerin niteliğine, bu işlemlere konu olan payların tutarı ve niteliklerine ilişkin açıklamalar:

Yoktur.

20.9. İhraççının mevcut durum itibariyle paylarının borsada işlem görmesi durumunda hangi payların borsada işlem gördüğüne veya bu hususlara ilişkin bir başvurusunun bulunup bulunmadığına ilişkin bilgi:

Şirket'in sermayesindeki C grubu payları BFREN kodu ile Borsa İstanbul Yıldız Pazar'ında işlem görmektedir.

20.10. İzahnamenin hazırlandığı yıl ve bir önceki yılda eğer ihraççı halihazırda halka açık bir ortaklık ise ihraççının payları üzerinde üçüncü kişiler tarafından gerçekleştirilen ele geçirme teklifleri ile söz konusu tekliflerin fiyat ve sonuçları hakkında bilgi:

Yoktur.

20.11. Esas sözleşme ve iç yönergeye ilişkin önemli bilgiler:

Şirket'in esas sözleşmesinin tam metni www.kap.org.tr adresindeki Bfren sayfasında ve Şirket'in kurumsal internet sitesinde www.boschfren.com.tr adresinde yer almaktadır.

Şirket Yönetim Kurulu'nun Yetki ve Görev Dağılımına İlişkin İç Yönergesi 19.06.2016 tarihli ve 9057 sayılı Ticaret Sicil Gazetesinde ilan edilmiştir. İzahnamenin 2 numaralı ekinde Şirket İç Yönerge'si yer almaktadır.

BOSCH FREN SİSTEMLERİ
SANKIYE TİCARET ANONİM ŞİRKETİ

YATIRIM FİNANSMAN
MENKUL DEĞERLER A.Ş.

20.12. Esas sözleşmenin ilgili maddesinin referans verilmesi suretiyle ihracının amaç ve faaliyetleri:

Şirket'in amaç ve faaliyet konusu Esas Sözleşmesi'nin "Amaç ve Konusu" başlıklı 4 numaralı maddesinde düzenlenmiştir.

İlgili maddede belirtildiği üzere; Şirket'in amaç ve konusu aşağıda sıralanmıştır;

1. Her nevi nakil vasıtalarında kullanılan hidrolik veya havalı frenler ve aksamı ile bu nakil vasıtalarına ait diğer her nevi yedek parçaların imalini ve bunların imalinde kullanılan makine ve teçhizatın ve hammaddelerinin alım satımını, ithal ve ihracını ve toptan ve perakende iç ve dış ticaretini yapmak,

2. Her türlü malın imaline mahsus atölye ve fabrika kurmak, kiralamak, işletmek, almak, satmak, pazarlamak,

3. Otomotiv sanayiine yarayacak bilimum hammaddeleri, yarı mamulleri, makine, tesisat ve emsali malzeme ve teçhizatı ithal ve ihrac etmek ve alım satım ve pazarlamasını yapmak,

4. Her türlü makine ve malzeme ile tüm araç ve gereçleri ve bunların yedek parçalarını satın almak, satmak, kiralamak, kiraya vermek, ithal veya ihrac etmek, Şirket, yukarıda belirtilen maksat ve mevzuuna ulaşmak için bütün hakları ve borçları iktisap ve iltizam edebilir. Şöyle ki;

A. Şirket, tüm menkul ve gayrimenkul malları temellük edebilir ve bunlar üzerinde her türlü hukuki tasarruflarda bulunabilir. Bu kabil malları satın alabilir, gerektiğinde tekrar satabilir, inşa ettirebilir, başkasından kiralayabileceği gibi, kiraya verebilir, gerektiğinde onarabilir veya tadil edebilir, genişletebilir.

B. Şirket, para istikraz edebilir. Kanunun tayin ettiği çerçevede içinde her türlü teminat verebilir. Özellikle mal varlığına dahil menkul ve gayrimenkuller üzerinde alacaklıları lehine rehin ve ipotek tesis edebilir. Üçüncü şahıslardan rehin ve ipotek alabilir. Bu ipoteklerin terkinini talep edebilir.

Keza Şirket, yönetim kurulu kararıyla yapılacak bağışların üst sınırının genel kurul tarafından belirlenmesi kaydıyla, bu sınırı aşan tutarda bağış yapılmaması kaydıyla, ve yapılan bağışların dağıtılabilir kâr matrahına eklenmesi ve bağışların SPK'nın örtülü kazanç aktarımı düzenlemelerine aykırılık teşkil etmemesi şartlarına uyularak, gerekli özel durum açıklamalarının yapılması ve yıl içinde yapılan bağışların genel kurulda ortakların bilgisine sunulması şartıyla, kendi amaç ve konusunu aksatmayacak şekilde bağış yapabilir, borç üstlenebilir, kendi borcu veya yatırımcıların aydınlatılmasını teminen; özel haller kapsamında Sermaye Piyasası Kurulu'na aranacak gerekli açıklamaların yapılması kaydıyla üçüncü kişilerin borcu için her türlü teminat verebilir, özellikle gayrimenkulleri üzerinde ipotek, işletmesi üzerinde rehin tesis edebilir teminat niteliğinde müşterek borçlu veya ciranta olarak ticari senetleri imzalayabilir. Şirket'in kendi adına ve 3. kişiler lehine, garanti, kefalet, teminat vermesi veya ipotek dahil rehin hakkı tesis etmesi hususlarında sermaye piyasası mevzuatı çerçevesinde belirlenen esaslara uyulur.

C. Şirket, marka, ihtira beratı, patent, know-how, model, resim gibi sınai mülkiyet haklarını iktisap edebilir, gerektiğinde bunları şirket adına tescil ettirebilir. Lisans, teknik bilgi, imtiyaz gibi gayri maddi hakları iktisap edebilir. Bu kabil sınai mülkiyet hakları ile ilgili olarak yerli yahut yabancı, özel veya tüzel kişilerle sözleşmeler yapabilir, bunları devredebilir, devren iktisap edebilir, kiralayabilir, kiraya verebilir, üçüncü şahısların istifadesine tahsis edebilir.

D. SPKn. Md.21/1 hükmünün saklı tutulmak kaydıyla, Şirket, her türlü işi, gerektiğinde yerli veya yabancı, hakiki veya hükmi şahıslarla müştereken yapabilir, işgal konusu ile ilgili

BOSCH FREN SİSTEMLERİ
SANAYİ VE TİCARET ANONİM ŞİRKETİ

71

YATIRIM FİNANSMAN
MENKUL DEĞERLER A.Ş.

olarak yabancı veya yerli hakiki veya hükmi şahıslarla süreli veya süresiz her neviden ortaklıklar tesis edebilir, mevcut ortaklıklara iştirak edebilir, veya aracılık faaliyeti ve menkul kıymet portföy işletmeciliği niteliğinde olmamak koşuluyla her nevi hisse senedi veya tahvilleri alabilir, satabilir veya rehnedebilir. Başkaları tarafından taahhüt edilmiş bulunan işleri kısmen veya tamamen devralabilir, lüzumu halinde bütün bunları başkalarına devredebilir, satabilir. Şirket gereken hallerde yerli veya yabancı gerçek yahut tüzel kişilerin vekalet, distribütörlük ve mümessilliklerini deruhte edebilir.

E. Şirket gerek yurt içinde, gerekse yurt dışında temsilcilikler ve bürolar ihdas edebilir, mümessillikleri kabul edebilir, vekalet, hizmet, komisyonculuk, acentelik, taahhüt, taşeronluk gibi sözleşmeler akdedebilir.

F. Şirket her türlü ihalelere iştirak edebilir, ihale açabilir, taahhüt işlerine girebilir.

G. Yukarıda sayılan muamele ve işlerden başka, ileride şirkete faydalı görülecek başka işlere girişebilir.

20.13. Yönetim kuruluna ve komitelere ilişkin önemli hükümlerin özetleri:

Şirket Esas Sözleşmesinin “Yönetim Kurulunun Teşekkülü ve Seçilme Ehliyeti” başlıklı 13. maddesi:

Yönetim Kurulu, Genel Kurul tarafından ilgili mevzuat hükümleri uyarınca her durumda en az 6 üyeden oluşmak koşulu ile yönetim kurulu üyelerinin verimli ve yapıcı çalışmalar yapmalarına, hızlı ve rasyonel kararlar almalarına ve komitelerin oluşumuna ve çalışmalarını etkin bir şekilde organize etmelerine imkan sağlayacak şekilde belirlenir.

Yönetim kurulunda icrada görevli olan ve olmayan üyeler bulunur. İcrada görevli olmayan yönetim kurulu üyesi, yönetim kurulu üyeliği haricinde şirkette başkaca herhangi bir idari görevi bulunmayan ve şirketin günlük iş akışına ve olağan faaliyetlerine müdahil olmayan kişidir. Yönetim kurulu üyelerinin çoğunluğu icrada görevli olmayan üyelerden oluşur.

İcrada görevli olmayan yönetim kurulu üyeleri içerisinde, görevlerini hiçbir etki altında kalmaksızın yapabilme niteliğine sahip bağımsız üyeler bulunur. Yönetim kurulu içerisindeki bağımsız üye sayısı toplam üye sayısının üçte birinden az olamaz. Bağımsız üye sayısının hesaplanmasında küsuratlar izleyen tam sayı olarak dikkate alınır. Her durumda, bağımsız üye sayısı ikiden az olamaz. Bağımsız yönetim kurulu üyelerinin görev süresi üç yıla kadar olup, tekrar aday gösterilerek seçilmeleri mümkündür. Şirketin yönetim kurulunda son on yıl içerisinde altı yıldan fazla yönetim kurulu üyeliği yapmış bir kişi, yönetim kuruluna bağımsız üye olarak atanamaz. Bu maddede yer alan Bağımsız üyelerin atanma usullerine ve ehliyete ilişkin yürürlükte olan Sermaye Piyasası'nın ilgili mevzuat hükümleri uygulanacaktır.

Şirket, Yönetim Kurulu tarafından idare ve temsil olunur. Yönetim Kurulu üyelerinden biri “B” Grubu hissedarların göstereceği adaylar arasından ve ikisi ise “A” Grubu hissedarların göstereceği adaylar arasından ve Genel Kurul tarafından seçilir. Diğer adayların seçiminde herhangi bir imtiyaz bulunmamaktadır.

Şirket Esas Sözleşmesinin “Üyelik Süresi ve Üyeliğin Açılması” başlıklı 15. Maddesi

Yönetim Kurulu üyelerinin görev süresi üç yıla kadardır. Yeniden seçilmeleri mümkündür. Genel Kurul, Yönetim Kurulu üyelerini her zaman azledebilir. Türk Ticaret Kanununun ilgili maddelerinde sayılı hallerden herhangi birinin mevcudiyeti sebebiyle, üyeliklerden birinin açılması halinde Yönetim Kurulunun kalan üyeleri, Türk Ticaret Kanunu'nun ilgili hükümlerine göre yerine yeni üyeyi seçer.

Yönetim Kurulu'na muvakkaten seçilen yeni üyenin görev süresi, yerini aldığı üyenin kalan süresi kadardır. Açılan üyeliklerin Yönetim Kurulunca tayin ve tespitinde 13.maddedeki şartlar ve ilgili mevzuat esas alınır. Bu şekilde seçilen üye, İlk Genel Kurul toplantısına kadar vazife yapar ve asaleti Genel Kurulun tasvibine bağlıdır.

Şirket Esas Sözleşmesinin “Yönetim Kurulu Teşkilatı ve Bünyesindeki Komiteler” başlıklı 16. Maddesi

Yıllık olağan Genel Kurul toplantısını takip eden ilk Yönetim Kurulu toplantısında üyeler aralarında bir Başkan bulunmadığı zamanlar ona vekalet etmek üzere bir Başkan Vekili seçerler. Süresi dolmuş bulunan Başkan ve Başkan Vekili'nin tekrar seçilmesi mümkündür.

Yönetim Kurulu toplantısı Şirket merkezinde yapılır. Üyelerin tamamına önceden haber verilmek suretiyle, toplantı Şirket merkezinden başka bir yerde de yapılabilir. Toplantı ve kararlarda Türk Ticaret Kanununun nisapları uygulanır. Yönetim kurulunun görev ve sorumluluklarının sağlıklı bir biçimde yerine getirilmesi için Yönetim Kurulu takdirine bağlı olarak aşağıdaki komitelerin tümü veya mevzuata bağlı olarak bir kısmı veya bunlara ilave komiteler oluşturabilir:

1. Denetimden Sorumlu Komite,
2. Kurumsal Yönetim Komitesi,
3. Aday Gösterme Komitesi,
4. Riskin Erken Saptanması Komitesi, ve
5. Ücret Komitesi oluşturulur.

Komitelerin görev alanları, çalışma esasları ve hangi üyelerden oluşacağı yönetim kurulu tarafından belirlenir ve kamuya açıklanır.

Denetimden Sorumlu Komite üyelerinin tamamı, diğer komitelerin ise başkanları, bağımsız yönetim kurulu üyeleri arasından seçilir.

İcra başkanı/genel müdür komitelerde görev alamaz.

Yönetim Kurulu'nun görev ve sorumluluklarının sağlıklı bir biçimde yerine getirilmesini teminen, SPK Kurumsal Yönetim İlkeleri doğrultusunda, Yönetim Kurulu'na bağlı olarak çalışmak üzere Kurumsal Yönetim Komitesi, Riskin Erken Saptanması Komitesi ve Denetimden Sorumlu Komite oluşturulmuştur. Yönetim Kurulu yapılanması gereği, Aday Gösterme Komitesi'nin ve Ücret Komitesi'nin görevlerinin de Kurumsal Yönetim Komitesi tarafından yerine getirilmesi kararlaştırılmıştır. Komitelerin çalışma esaslarına Şirket'in web sitesinden (www.boschfren.com.tr) ulaşılabilir.

20.14. Her bir pay grubunun sahip olduğu imtiyazlar, bağlam ve sınırlamalar hakkında bilgi:

Şirket sermayesi A, B ve C grubu paylara bölünmüştür. A ve B grubu paylar nama, C grubu paylar hamiline yazılıdır. Esas sözleşmenin 13. Maddesine göre Yönetim Kurulu üyelerinden biri B Grubu hissedarların göstereceği adaylar arasından ve ikisi ise A Grubu hissedarların göstereceği adaylar arasından ve Genel Kurul tarafından seçilir.

Esas sözleşmenin 29. Maddesine göre Kanuni Yedek Akçe ve Birinci Kâr Payı ayrıldıktan sonra, kalan kısmın yüzde 10'u İntifa Senedi maliklerine tahsis olunur. Esas sözleşmenin 10. Maddesine göre Şirket 100 adet İntifa Senedi ihraç etmiş olup, İntifa Senetleri maliklerine oy ve azlık hakları tanımaz.

Grubu	Nama/ Hamiline Olduđu	İmtiyazların türü	Bir Payın Nominal Deđeri (TL)	Toplam (TL)	Sermayeye Oranı (%)
A	Nama	Yönetim kuruluna aday gösterme imtiyazlar bulunmaktadır.	0,01	11.363	0,037
B	Nama	Yönetim kuruluna aday gösterme imtiyazlar bulunmaktadır.	0,01	820	0,003
C	Hamiline	Yoktur	0,01	30.624.500	99,96
			TOPLAM	30.636.683	100,00

20.15. Pay sahiplerinin haklarının ve imtiyazlarının deđiştirilmesine ilişkin esaslar:

Şirket esas sözleşmesinin 7 numaralı maddesi uyarınca; Şirketin kayıtlı sermaye tavanı 450.000.000,00 (dört yüz elli milyon) Türk Lirası olup, her biri 1 (bir) Kuruş itibari deđerde nama ve hamiline yazılı 45.000.000.000,00 (kırk beş milyar) paya bölünmüştür. Şirketin çıkarılmış sermayesi 30.636.683,00 (Otuz milyon altı yüz otuz altı bin altı yüz seksen üç) Türk Lirası olup, söz konusu çıkarılmış sermayesi muvazaadan ari şekilde tamamen ödenmiştir. Çıkarılmış sermayeyi temsil eden paylar; A Grubu 1.136.242,270 adet pay karşılığı 11.362,423 Türk Lirası'ndan, B Grubu 82.038,910 adet pay karşılığı 820,389 Türk Lirası'ndan ve C Grubu 3.062.450.018,820 adet pay karşılığı 30.624.500,188 Türk Lirası'ndan oluşmaktadır. A grubu paylar ve B Grubu paylar nama, C Grubu paylar ise hamiline yazılıdır. Yönetim Kurulu üyelerinden biri "B" Grubu hissedarların göstereceđi adaylar arasından ve ikisi ise "A" Grubu hissedarların göstereceđi adaylar arasından ve Genel Kurul tarafından seçilir. Diđer adayların seçiminde herhangi bir imtiyaz bulunmamaktadır.

Sermaye Piyasası Kurulu'nca verilen kayıtlı sermaye tavanı izni 2023 - 2027 yılları (5 yıl) için geçerlidir. 2027 yılı sonunda izin verilen kayıtlı sermaye tavanına ulaşamamış olsa dahi, verilen tavan ya da yeni bir tavan tutarı için Sermaye Piyasası Kurulu'ndan izin almak suretiyle genel kuruldan 5 yılı geçmemek üzere yeni bir süre için yetki alınması zorunludur. Söz konusu yetkinin alınmaması durumunda yönetim kurulu kararıyla sermaye artırım yapılamaz. Sermayeyi temsil eden paylar kaydileştirme esasları çerçevesinde kayden izlenir.

Şirket'in sermayesi, gerektiğinde Türk Ticaret Kanunu ve Sermaye Piyasası Mevzuatı hükümleri çerçevesinde artırılabilir veya azaltılabilir.

Yönetim Kurulu, Sermaye Piyasası Kanunu hükümlerine uygun olarak gerekli gördüğü zamanlarda kayıtlı sermaye tavanına kadar yeni pay ihraç ederek çıkarılmış sermayeyi arttırmaya, imtiyazlı pay sahiplerinin haklarının kısıtlanması ve pay sahiplerinin yeni pay alma hakkının sınırlandırılması, imtiyazlı veya nominal deđerinin altında veya primli pay ihracı ve bunların tahsisli şekilde çıkarılmaları konularında karar almaya yetkilidir.

Bu düzenlemeler haricinde pay sahiplerinin hakları ve imtiyazlar TTK ve SPK ile ilgili mevzuat hükümleri çerçevesinde deđiştirilebilir.

20.16. Olađan ve olađanüstü genel kurul toplantısının yapılmasına ilişkin usuller ile toplantılara katılım koşulları hakkında bilgi:

Olađan ve olađanüstü genel kurul toplantısının yapılmasına ilişkin usuller; Şirket'in esas sözleşmesinin "Olađan ve Olađanüstü Genel Kurul" başlıklı 21 numaralı maddesi, "Bakanlıđa Bildirme ve Bakanlık Temsilcisi" başlıklı 22 numaralı maddesi, "Çađrı" başlıklı 23 numaralı

maddesi, “Çağrıda Usul” başlıklı 24 numaralı maddesi, “Oy Hakkı” başlıklı 25 numaralı maddesi ve “Oy Hakkının Kullanılması” başlıklı 26 numaralı maddelerinde düzenlenmiştir. İlgili maddeler aşağıda yer almaktadır;

Şirket Esas Sözleşme'nin “Olağan ve Olağanüstü Genel Kurul” başlıklı 21 nolu maddesi;

Şirket Genel Kurulu olağan ve olağanüstü olarak toplanır.

Olağan Genel Kurul, Şirketin her faaliyet dönemi sonundan itibaren 3 ay içinde ve senede en az bir defa toplanır. Bu toplantıda Türk Ticaret Kanununun ilgili hükümlerinde yazılı hususlar ile gündem ve Yönetim Kurulu Raporu gereğince görüşülmesi gereken konular incelenerek karara bağlanır.

Genel Kurul toplantıları ve toplantılardaki karar nisabı Türk Ticaret Kanunu hükümlerine tabidir.

Olağanüstü Genel Kurul, Şirket işlerinin gerektirdiği her zaman, kanun ve bu Anasözleşmede yazılı hükümlere göre toplanır ve karar alır.

Genel Kurulun toplantı yeri Şirket Merkezi'dir. Genel Kurul, Yönetim Kurulunun göstereceği lüzum üzerine merkezin veya şubelerin veya fabrikaların bulunduğu şehirlerde veya ülke dışında elverişli bir yerde de toplanabilir. Bu husus, toplantıya çağrı mektuplarında ve ilanlarda tasrih olunacaktır.

Şirketin genel kurul toplantılarına katılma hakkı bulunan hak sahipleri bu toplantılara, Türk Ticaret Kanununun ilgili maddeleri uyarınca elektronik ortamda da katılabilir. Şirket, Anonim Şirketlerde Elektronik Ortamda Yapılacak Genel Kurullara İlişkin Yönetmelik hükümleri uyarınca hak sahiplerinin genel kurul toplantılarına elektronik ortamda katılmalarına, görüş açıklamalarına, öneride bulunmalarına ve oy kullanmalarına imkan tanıyacak elektronik genel kurul sistemini kurabileceği gibi bu amaç için oluşturulmuş sistemlerden de hizmet satın alabilir. Yapılacak tüm genel kurul toplantılarında esas sözleşmenin bu hükmü uyarınca, kurulmuş olan sistem üzerinden hak sahiplerinin ve temsilcilerinin, anılan Yönetmelik hükümlerinde belirtilen haklarını kullanabilmesi sağlanır.

Şirket Esas Sözleşmesinin “Bakanlığa Bildirme Ve Bakanlık Temsilcisi” başlıklı 22 nolu maddesi;

Gerek olağan ve gerekse olağanüstü genel kurul toplantılarında Gümrük ve Ticaret Bakanlığı temsilcisinin bulunması Anonim Şirketlerin Genel Kurul Toplantılarının Usul ve Esasları ile Bu Toplantılarda Bulunacak Gümrük ve Ticaret Bakanlığı Temsilcileri Hakkında Yönetmeliğin 32. Maddesi kapsamında sayılan haller haricinde zorunlu değildir. Söz konusu Yönetmeliğin 32. Maddesinde belirtilen genel kurullar için bu yönetmelik hükümleri uygulanacaktır. Bu yönetmeliğin yürürlükten kaldırılması halinde yerine gelen mevzuat dikkate alınacaktır.

Şirket Esas Sözleşmesinin “Çağrı” başlıklı 23 nolu maddesi;

Genel Kurul'u olağan ve olağanüstü toplantıya Yönetim Kurulu çağırır.

Yönetim kurulunun mevcut olmaması veya devamlı olarak toplanamaması yahut toplantı nisabının oluşmasına imkan bulunmaması halinde, Türk Ticaret Kanunu'nun 410 uncu maddesinin ikinci fıkrasına göre, mahkmeden izin alan pay sahibi Genel Kurul'u toplantıya çağırabilir.

Şirketin sermayesinin en az, % 5'ine sahip hissedarlar, gerekçe bildirmek suretiyle ve yazılı şekilde talep etmeleri halinde Yönetim Kurulu, Genel Kurul'u olağanüstü toplantıya çağırırlar.

Şirket Esas Sözleşmesinin “Çağrıda Usul” başlıklı 24 nolu maddesi;

BOSCH FREM SİSTEMLERİ
SANAYİ VE TİCARET ANONİM ŞİRKETİ

YATIRIM FİNANSMAN
MENKUL DEĞERLER A.Ş.

Genel Kurul toplantı ilanı, mevzuat ile öngörülen usullerin yanı sıra, mümkün olan en fazla sayıda pay sahibine ulaşmayı sağlayacak, elektronik haberleşme dahil, her türlü iletişim vasıtası ile genel kurul toplantı tarihinden asgari üç hafta önceden yapılır.

Gündemde gösterilmeyen hususlar Genel Kurul toplantılarında görüşülemez. Kanuni istisnalar saklıdır.

Şirketin internet sitesinde, Genel Kurul toplantı ilanı ile birlikte, şirketin mevzuat gereği yapması gereken bildirim ve açıklamaların yanı sıra, aşağıdaki hususlar dikkati çekecek şekilde pay sahiplerine duyurulur:

a) Açıklamanın yapılacağı tarih itibariyle şirketin ortaklık yapısını yansıtan toplam pay sayısı ve oy hakkı, şirket sermayesinde imtiyazlı pay bulunuyorsa her bir imtiyazlı pay grubunu temsil eden pay sayısı ve oy hakkı,

b) Şirketin ve şirketin önemli iştirak ve bağlı ortaklıklarının geçmiş hesap döneminde gerçekleşen veya gelecek hesap döneminde planladığı şirket faaliyetlerini önemli ölçüde etkileyecek yönetim ve faaliyetlerindeki değişiklikler ve bu değişikliklerin gerekçeleri ile değişikliğe taraf olan tüm kuruluşların son iki hesap dönemine ilişkin faaliyet raporları ve yıllık finansal tabloları,

c) Genel Kurul toplantı gündeminde yönetim kurulu üyelerinin azli, değiştirilmesi veya seçimi varsa, azil ve değiştirme gerekçeleri, yönetim kurulu üyeliğine aday gösterilecek kişiler hakkında bilgi;

d) Pay sahiplerinin, Sermaye Piyasası Kurulu (SPK)'nun ve/veya şirketin ilgili olduğu diğer kamu kurum ve kuruluşlarının gündeme madde konulmasına ilişkin talepleri,

e) Gündemde esas sözleşme değişikliği olması durumunda ilgili yönetim kurulu kararı ile birlikte, esas sözleşme değişikliklerinin eski ve yeni şekilleri.

(c) bendinde geçen yükümlülüğün yerine getirilmesi ile ilişkili olarak, yönetim kurulu üyeliklerine aday gösterilecek kişilerin; özgeçmişleri, son on yıl içerisinde yürüttüğü görevler ve ayrılma nedenleri, şirket ve şirketin ilişkili tarafları ile ilişkisinin niteliği ve önemlilik düzeyi, bağımsızlık niteliğine sahip olup olmadığı ve bu kişilerin yönetim kurulu üyesi seçilmesi durumunda, şirket faaliyetlerini etkileyebilecek benzeri hususlar hakkında bilgi, Genel Kurul toplantı ilanının yapıldığı tarihten sonraki 1 hafta içerisinde şirket tarafından kamuya açıklanır.

Çağrısı yapılan ilk toplantıda nisabın temin edilememesi halinde, Genel Kurul aynı usulle yeniden toplantıya çağrılır. İlk toplantının ilan metnine, nisabın sağlanamaması halinde yapılacak ikinci toplantının çağrısına dair konulan hükümler geçersizdir.

Azlığın istemi üzerine, Türk Ticaret Kanunu'nun 420 nci maddesinin birinci fıkrası uyarınca Genel Kurul toplantısının, toplantı başkanının kararıyla bir ay sonraya ertelenmesi halinde, erteleme kararı, Türkiye Ticaret Sicili Gazetesinde ilan edilir ve şirketin internet sitesinden karar tarihinden itibaren en geç beş gün içinde yayımlanır. Ertelenen Genel Kurul bir ay sonra yapılmak üzere, çağrı usulüne uyularak tekrar toplantıya çağrılır.

Şirket Esas Sözleşmesinin "Oy Hakkı" başlıklı 25 nolu maddesi:

Hissedarlar, oy haklarını Türk Ticaret Kanunu, Sermaye Piyasası Kanunu ve ilgili diğer mevzuat hükümlerine uyulmak kaydıyla Genel Kurul'da, hisselerinin toplam itibari değeriyle orantılı olarak fiziki veya elektronik ortamda kullanırlar.

Şirket Esas Sözleşmesinin "Oy Hakkının Kullanılması" başlıklı 26 nolu maddesi:

BOSCH ELEKTRONİK SİSTEMLERİ
SANAYİ VE TİCARET ANONİM ŞİRKETİ

YATIRIM MENKUL DEĞERLER A.Ş.

Oy hakkı malike aittir. Malik isterse oy hakkının kullanılmasını pay sahibi olan veya olmayan bir vekile vekâleten oy kullanma hususundaki Sermaye Piyasası Kurulu düzenlemelerine uygun olmak şartı ile tevdi edebilir.

20.17. İhraççının yönetim hakimiyetinin el değiştirmesinde gecikmeye, ertelemeye ve engellemeye neden olabilecek hükümler hakkında bilgi:

Yoktur.

20.18. Payların devrine ilişkin esaslar:

Şirket'in esas sözleşmesinin 7 nolu "Şirketin Sermayesi" başlıklı maddesinde göre Şirket sermayesi A, B ve C grubu paylara bölünmüştür. A ve B grubu paylar nama, C grubu paylar hamiline yazılıdır. Esas Sözleşme çerçevesinde Şirket paylarının devrine ilişkin herhangi bir sınırlama bulunmamaktadır. Şirket pay devirleri TTK ve SPK ile ilgili mevzuat çerçevesinde gerçekleştirilir.

20.19. Sermayenin artırılmasına ve azaltılmasına ilişkin esas sözleşmede öngörülen koşulların yasanın gerektirdiğinden daha ağır olması halinde söz konusu hükümler hakkında bilgi:

Şirket'in sermayesi, gerektiğinde Türk Ticaret Kanunu ve Sermaye Piyasası Mevzuatı hükümleri çerçevesinde artırılabilir veya azaltılabilir. Şirketimiz esas sözleşmesi sermayenin artırılmasına ilişkin ilgili mevzuatın gerektirdiğinden daha ağır koşullar öngörmemektedir.

21. ÖNEMLİ SÖZLEŞMELER

Yoktur.

22. İHRAÇÇININ FİNANSAL DURUMU VE FAALİYET SONUÇLARI HAKKINDA BİLGİLER

22.1. İhraççının Kurulun muhasebe/finansal raporlama standartları uyarınca hazırlanan ve izahnamede yer alması gereken finansal tabloları ile bunlara ilişkin bağımsız denetim raporları:

İzahnamede yer verilmesi gereken finansal tablolara ve bunlara ilişkin bağımsız denetim raporlarına Kamuyu Aydınlatma Platformu (www.kap.org.tr) ve Şirketin internet sitesinden (www.boschfren.com.tr) ulaşılabilmektedir.

Finansal Tablo Dönemi	www.kap.org.tr 'de ilan edilme tarihleri
1 Ocak 2021 – 31 Aralık 2021	22.02.2022
1 Ocak 2022 – 31 Aralık 2022	27.02.2023
1 Ocak 2023 – 31 Aralık 2023	07.05.2024
1 Ocak 2024 – 30 Haziran 2024	21.09.2024

22.2. İzahnamede yer alması gereken finansal tablo dönemlerinde bağımsız denetimi gerçekleştiren kuruluşların unvanları, bağımsız denetim görüşü ve denetim kuruluşunun/sorumlu ortak baş denetçinin değişmiş olması halinde nedenleri hakkında bilgi:

İzahnamede yer alan ve aşağıdaki tabloda dönemleri belirtilen finansal tablolar bağımsız denetimden geçmiştir.

BOSCH FREN SİSTEMLERİ
SANAYİ VE TİCARET ANONİM ŞİRKETİ

YATIRIM FİNANSMAN
MENKUL DEĞERLER A.Ş.

Finansal Tablo Dönemi	Bağımsız Denetim Kuruluşunun Ticaret Ünvanı	Bağımsız Denetim Kuruluşunun Adresi	Bağımsız Denetim Kuruluşunun Sorumlu Ortak Baş Denetçisinin Adı Soyadı	Görüş/Sonuç
01.01.2024-30.06.2024	Güney Bağımsız Denetim ve Serbest Muhasebeci Mali Müşavirlik A.Ş.	Maslak Mahallesi Eski Büyükdere Cad. Orjin Plaza No: 27 Kat: 2-3-4 Daire: 54-57-59 34485 Sarıyer / İstanbul - Türkiye	Tolga Kırelli	Olumlu
01.01.2023-31.12.2023	Güney Bağımsız Denetim ve Serbest Muhasebeci Mali Müşavirlik A.Ş.	Maslak Mahallesi Eski Büyükdere Cad. Orjin Plaza No: 27 Kat: 2-3-4 Daire: 54-57-59 34485 Sarıyer / İstanbul - Türkiye	Ferzan Ülgen	Olumlu
01.01.2022 - 31.12.2022	Güney Bağımsız Denetim ve Serbest Muhasebeci Mali Müşavirlik A.Ş.	Maslak Mahallesi Eski Büyükdere Cad. Orjin Plaza No: 27 Kat: 2-3-4 Daire: 54-57-59 34485 Sarıyer / İstanbul - Türkiye	Ferzan Ülgen	Olumlu
01.01.2021 - 31.12.2021	Güney Bağımsız Denetim ve Serbest Muhasebeci Mali Müşavirlik A.Ş.	Maslak Mahallesi Eski Büyükdere Cad. Orjin Plaza No: 27 Kat: 2-3-4 Daire: 54-57-59 34485 Sarıyer / İstanbul - Türkiye	Ferzan Ülgen	Olumlu

30.06.2024 tarihli sınırlı denetim raporunda yer alan denetçi görüşü:

"Sınırlı denetimimize göre ilişikteki ara dönem özet finansal tabloların, tüm önemli yönleriyle, TMS 34'e uygun olarak hazırlanmadığı kanaatine varmamıza sebep olacak herhangi bir husus dikkatimizi çekmemiştir."

31.12.2023 tarihli bağımsız denetim raporunda yer alan denetçi görüşü:

"Görüşümüze göre ilişikteki finansal tablolar, Şirket'in 31 Aralık 2023 tarihi itibarıyla finansal durumunu ve aynı tarihte sona eren hesap dönemine ait finansal performansını ve nakit akışlarını, Türkiye Finansal Raporlama Standartlarına ("TFRS'lere") uygun olarak tüm önemli yönleriyle gerçeğe uygun bir biçimde sunmaktadır."

31.12.2022 tarihli bağımsız denetim raporunda yer alan denetçi görüşü:

"Görüşümüze göre ilişikteki konsolide finansal tablolar, Grup'un 31 Aralık 2022 tarihi itibarıyla konsolide finansal durumunu ve aynı tarihte sona eren hesap dönemine ait konsolide finansal performansını ve konsolide nakit akışlarını, Türkiye Finansal Raporlama Standartlarına (TFRS'lere) uygun olarak tüm önemli yönleriyle gerçeğe uygun bir biçimde sunmaktadır."

31.12.2021 tarihli bağımsız denetim raporunda yer alan denetçi görüşü:

"Görüşümüze göre ilişikteki finansal tablolar, Şirketin 31 Aralık 2021 tarihi itibarıyla finansal durumunu ve aynı tarihte sona eren hesap dönemine ait finansal performansını ve nakit akışlarını, Türkiye Finansal Raporlama Standartlarına (TFRS'lere) uygun olarak tüm önemli yönleriyle gerçeğe uygun bir biçimde sunmaktadır."

22.3. Son finansal tablo tarihinden sonra meydana gelen, ihraççının ve/veya grubun finansal durumu veya ticari konumu üzerinde etkili olabilecek önemli değişiklikler

BOSCH FREN SİSTEMLERİ
SANAYİ VE TİCARET ANONİM ŞİRKETİ

MATIRIM FİNANSMAN
MENKUL DEĞERLER A.Ş.

(üretim, satış, stoklar, siparişler, maliyet ve satış fiyatları hakkındaki gelişmeleri de içermelidir) veya söz konusu hususların bulunmadığı hakkında ifade:

Yoktur.

22.4. Proforma finansal bilgiler:

Yoktur.

22.5. Proforma finansal bilgilere ilişkin bağımsız güvence raporu:

Yoktur.

22.6. İhraççının esas sözleşmesi ile kamuya açıkladığı diğer bilgi ve belgelerde yer alan kâr payı dağıtım esasları ile izahnamede yer alması gereken finansal tablo dönemleri itibariyle kâr dağıtım konusunda almış olduğu kararlara ilişkin bilgi:

Şirketin internet sitesinde (www.boschfren.com.tr) yer alan kâr dağıtım politikası aşağıdaki gibidir;

Şirketin umumi masrafları ile muhtelif amortisman gibi şirketçe ödenmesi ve ayrılması zaruri olan meblağlar ile Şirket Tüzel kişiliği tarafından ödenmesi zorunlu vergiler hesap senesi sonunda tesbit olunan gelirlerden düşüldükten sonra geriye kalan ve yıllık bilançoda görülen safi (net) kâr varsa geçmiş yıl zararlarının düşülmesinden sonra sırası ile aşağıda gösterilen şekilde tevzi olunur.

- a) Türk Ticaret Kanunu gereği % 5 genel kanuni yedek akçe ayrılır.
- b) Bakiyeden, Sermaye Piyasası Kurulu'nca saptanan oran ve miktarda "Birinci Temettü" ayrılır.
- c) Safi kârdan a ve b bentlerinde belirtilen meblağlar düşüldükten sonra kalan kısmı Genel Kurul kısmen veya tamamen ikinci temettü hissesi olarak dağıtmaya, dönem sonu kâr olarak bilançoda bırakmaya, kanuni veya ihtiyari yedek akçelere ilave etmeye veya fevkalade yedek akçe olarak ayırmaya yetkilidir. Türk Ticaret Kanunu'nun ilgili hükümleri saklıdır.
- d) Pay sahipleriyle kara iştirak eden diğer kimselere dağıtılması kararlaştırılmış olan kısımdan ödenmiş sermayenin %5 'i oranında kar payı düşüldükten sonra bulunan tutarın onda biri Türk Ticaret Kanunu'nun ilgili hükümleri uyarınca genel kanuni yedek akçe olarak ayrılır.
- e) Genel Kurul'un yukarıda öngörüldüğü şekilde hissedarlara ikinci temettü olarak tevziine karar

verdiği meblağın % 10'u kurucu intifa senedi maliklerine tahsis olunur.

f) Yasa hükmü ile ayrılması gereken yedek akçeler ile Esas Sözleşme'de pay sahipleri için belirlenen

birinci temettü nakden ve/veya hisse senedi biçiminde dağıtılmadıkça başka yedek akçe ayrılmasına, ertesi yıla kâr aktarılmasına, temettü dağıtımında imtiyazlı pay sahiplerine, katılma,

kurucu ve adi intifa senedi sahiplerine, Yönetim Kurulu üyeleri ile, memur, müstahdem ve işçilere, çeşitli amaçlarla kurulmuş olan vakıflara ve bu gibi kişi ve/veya kurumlara kârdan pay dağıtılmasına karar verilemez.

g) Temettü hesap dönemi itibariyle mevcut payların tümüne bunların ihraç ve ihtisap tarihleri dikkate alınmaksızın eşit olarak dağıtılır.

BOSCH FREN SİSTEMLERİ
SANAYİ VE TİCARET ANONİM ŞİRKETİ

h) Dağıtılmasına karar verilen karın dağıtım şekli ve zamanı, yönetim kurulunun bu konudaki teklifi

üzerine genel kurulca kararlaştırılır. Bu esas sözleşme hükümlerine göre genel kurul tarafından verilen kar dağıtım kararı geri alınamaz.

Şirketin Esas Sözleşmesi'nin 29. Maddesinde yer alan Safi Kâr'ın Tespiti ve Dağıtımı aşağıdaki gibidir;

Safi Kârın Tesbiti ve Dağıtımı:

Madde – 29 : Şirketin umumi masrafları ile muhtelif amortisman gibi şirketçe ödenmesi ve ayrılması zaruri olan meblağlar ile Şirket Tüzel kişiliği tarafından ödenmesi zorunlu vergiler hesap senesi sonunda tespit olunan gelirlerden düşüldükten sonra geriye kalan ve yıllık bilançoda görülen safi (net) kâr varsa geçmiş yıl zararlarının düşülmesinden sonra sırası ile aşağıda gösterilen şekilde tevzi olunur.

- a) Türk Ticaret Kanunu gereği %5 genel kanuni yedek akçe ayrılır.
- b) Bakiyeden, Sermaye Piyasası Kurulu'nca saptanan oran ve miktarda "Birinci Temettü" ayrılır.
- c) Safi kârdan a ve b bentlerinde belirtilen meblağlar düşüldükten sonra kalan kısmı Genel Kurul kısmen veya tamamen ikinci temettü hissesi olarak dağıtmaya, dönem sonu kâr olarak bilançoda bırakmaya, kanuni veya ihtiyari yedek akçelere ilave etmeye veya fevkalade yedek akçe olarak ayırmaya yetkilidir. Türk Ticaret Kanunu'nun ilgili hükümleri saklıdır.
- d) Pay sahipleriyle kâra iştirak eden diğer kimselere dağıtılması kararlaştırılmış olan kısımdan ödenmiş sermayenin %5'i oranında kâr payı düşüldükten sonra bulunan tutarın onda biri Türk Ticaret Kanunu'nun ilgili hükümleri uyarınca genel kanuni yedek akçe olarak ayrılır.
- e) Genel Kurul'un yukarıda öngörüldüğü şekilde hissedarlara ikinci temettü olarak tevziine karar verdiği meblağın %10'u kurucu intifa senedi maliklerine tahsis olunur.
- f) Yasa hükmü ile ayrılması gereken yedek akçeler ile Esas Sözleşme'de pay sahipleri için belirlenen birinci temettü nakden ve/veya hisse senedi biçiminde dağıtılmadıkça başka yedek akçe ayrılmasına, ertesi yıla kâr aktarılmasına, temettü dağıtımında imtiyazlı pay sahiplerine, katılma, kurucu ve adi intifa senedi sahiplerine, Yönetim Kurulu üyeleri ile memur, müstahdem ve işçilere, çeşitli amaçlarla kurulmuş olan vakıflara ve bu gibi kişi ve/veya kurumlara kârdan pay dağıtılmasına karar verilemez.
- g) Temettü hesap dönemi itibariyle mevcut payların tümüne bunların ihraç ve ihtisap tarihleri dikkate alınmaksızın eşit olarak dağıtılır.
- h) Dağıtılmasına karar verilen kârın dağıtım şekli ve zamanı, yönetim kurulunun bu konudaki teklifi üzerine genel kurulca kararlaştırılır. Bu esas sözleşme hükümlerine göre genel kurul tarafından verilen kâr dağıtım kararı geri alınamaz.

Şirket'in 2021 yılı hesap dönemine ilişkin olağan genel kurulu 18.03.2022 tarihinde yapılmış olup ve yönetim kurulunun kâr dağıtımına ilişkin teklifi Genel Kurul'a sunulmuştur. Genel Kurul'a katılanların oy çokluğu ile kârın dağıtılmasına karar verilmiştir. Genel Kurul'un bu husustaki kararına <https://www.kap.org.tr/tr/Bildirim/1011397> linkinden ulaşılabilir. 2021 yılına ait kâr dağıtım tablosu aşağıda yer almaktadır.

BOSCH İZEN SİSTEMLERİ
SANAYİ VE TİCARET ANONİM ŞİRKETİ

Bosch Fren Sistemleri San. ve Tic A.Ş. 2021 Yılı Kâr Payı Dağıtım Tablosu (TL)			
1.	Ödenmiş/Çıkarılmış Sermaye	2.500.000	2.500.000
2.	Genel Kanuni Yedek Akçe (Yasal Kayıtlara Göre)	12.968.653	12.968.653
		SPK'ya Göre	Yasal Kayıtlara (YK) Göre
3.	Dönem Kârı	52.086.264	62.073.851
4.	Vergiler (-)	11.812.290	14.576.673
5.	Net Dönem Kârı (=)	40.273.974	47.497.178
6.	Geçmiş Yıllar Zararları (-)	0	0
7.	Genel Kanuni Yedek Akçe (-)	0	0
8.	NET DAĞITILABİLİR DÖNEM KÂRI (=)	40.273.974	47.497.178
9.	Yıl İçinde Yapılan Bağışlar (+)	5.800	5.800
10.	Bağışlar Eklenmiş Net Dağıtılabilir Dönem Kârı	40.279.774	47.502.978
11.	Ortaklara Birinci Kâr Payı	2.013.989	0
	- Nakit	2.013.989	0
	- Bedelsiz	0	0
	- Toplam	2.013.989	0
12.	İmtiyazlı Pay Sahiplerine Dağıtılan Kâr Payı	0	0
13.	Dağıtılan Diğer Kâr Payı (Yönetim Kurulu Üyelerine, Çalışanlara, Pay Sahibi Dışındaki Kişilere)	0	0
14.	İntifa Senedi Sahiplerine Dağıtılan Kâr Payı	3.389.281	0
15.	Ortaklara İkinci Kâr Payı	33.892.805	0
16.	Genel Kanuni Yedek Akçe	3.917.107	0
17.	Statü Yedekleri	0	0
18.	Özel Yedekler	1.088.459	0
19.	OLAĞANÜSTÜ YEDEK	-4.027.667	0
20.	Dağıtılması Öngörülen Diğer Kaynaklar (Olağanüstü Yedekler)	4.027.667	0

Şirket'in 2022 yılı hesap dönemine ilişkin olağan genel kurulu 27.04.2023 tarihinde yapılmış olup ve yönetim kurulunun kâr dağıtımına ilişkin teklifi Genel Kurul'a sunulmuştur. Genel Kurul'a katılanların oy çokluğu ile kârın dağıtılmasına karar verilmiştir. Genel Kurul'un bu husustaki kararına <https://www.kap.org.tr/tr/Bildirim/1142141> linkinden ulaşılabilir. 2022 yılına ait kâr dağıtım tablosu aşağıda yer almaktadır.

Bosch Fren Sistemleri San. ve Tic A.Ş. 2022 Yılı Kâr Payı Dağıtım Tablosu (TL)			
1.	Ödenmiş/Çıkarılmış Sermaye	2.500.000	2.500.000
2.	Genel Kanuni Yedek Akçe (Yasal Kayıtlara Göre)	16.885.761	16.885.761
		SPK'ya Göre	Yasal Kayıtlara (YK) Göre
3.	Dönem Kârı	84.616.953	72.982.639
4.	Vergiler (-)	-24.075.210	0
5.	Net Dönem Kârı (=)	108.692.163	72.982.639
6.	Geçmiş Yıllar Zararları (-)	-10.436.739	0
7.	Genel Kanuni Yedek Akçe (-)	0	0
8.	NET DAĞITILABİLİR DÖNEM KÂRI (=)	98.255.424	72.982.639
9.	Yıl İçinde Yapılan Bağışlar (+)	8.400	8.400
10.	Bağışlar Eklenmiş Net Dağıtılabilir Dönem Kârı	98.263.824	72.991.039
11.	Ortaklara Birinci Kâr Payı	4.913.191	0

	- Nakit	4.913.191	0
	- Bedelsiz	0	0
	- Toplam	4.913.191	0
12	İmtiyazlı Pay Sahiplerine Dağıtılan Kâr Payı	0	0
13	Dağıtılan Diğer Kâr Payı (Yönetim Kurulu Üyelerine, Çalışanlara, Pay Sahibi Dışındaki Kişilere)	0	0
14	İntifa Senedi Sahiplerine Dağıtılan Kâr Payı	5.586.002	0
15	Ortaklara İkinci Kâr Payı	55.860.024	0
16	Genel Kanuni Yedek Akçe	6.623.422	0
17	Statü Yedekleri	0	0
18	Özel Yedekler	0	0
19	OLAĞANÜSTÜ YEDEK	25.272.785	0
20	Dağıtılması Öngörülen Diğer Kaynaklar (Olağanüstü Yedekler)	0	0

Şirket'in 2023 yılı hesap dönemine ilişkin olağan genel kurulu 17.07.2024 tarihinde yapılmış olup ve yönetim kurulunun kar dağıtımını yapılmamasına ve VUK hükümlerine göre düzenlenmiş yasal kayıtlarda bulunan net dönem karından yasal kesintilerin yapılması sonucunda bakiyenin olağanüstü yedek olarak ayrılmasına yönelik teklifi uy Genel Kurul'a sunulmuştur. Genel Kurul'un bu husustaki kararına <https://www.kap.org.tr/tr/Bildirim/1313148> linkinden ulaşılabilir. 2023 yılına ait kâr dağıtım tablosu aşağıda yer almaktadır.

Bosch Fren Sistemleri San. ve Tic A.Ş. 2023 Yılı Kâr Payı Dağıtım Tablosu (TL)			
1.	Ödenmiş/Çıkarılmış Sermaye	2.500.000	2.500.000
2.	Genel Kanuni Yedek Akçe (Yasal Kayıtlara Göre)	132.466.984	132.466.984
		SPK'ya Göre	Yasal Kayıtlara (YK) Göre
3	Dönem Kârı	-21.752.684	21.749.792
4	Vergiler (-)	-41.157.663	41.308
5	Net Dönem Kârı (=)	-62.910.347	21.708.484
6	Geçmiş Yıllar Zararları (-)	-383.299.153	0
7	Genel Kanuni Yedek Akçe (-)	0	0
8	NET DAĞITILABİLİR DÖNEM KÂRI (=)	-446.209.500	21.708.484
9	Yıl İçinde Yapılan Bağışlar (+)	34.325	34.325
10	Bağışlar Eklenmiş Net Dağıtılabilir Dönem Kârı	-446.175.175	21.742.809
11	Ortaklara Birinci Kâr Payı	0	0
	- Nakit	0	0
	- Bedelsiz	0	0
	- Toplam	0	0
12	İmtiyazlı Pay Sahiplerine Dağıtılan Kâr Payı	0	0
13	Dağıtılan Diğer Kâr Payı (Yönetim Kurulu Üyelerine, Çalışanlara, Pay Sahibi Dışındaki Kişilere)	0	0
14	İntifa Senedi Sahiplerine Dağıtılan Kâr Payı	0	0
15	Ortaklara İkinci Kâr Payı	0	0
16	Genel Kanuni Yedek Akçe	0	0
17	Statü Yedekleri	0	0
18	Özel Yedekler	0	0
19	OLAĞANÜSTÜ YEDEK	0	21.708.484

BOSCH FREN SİSTEMLERİ
SANAYİ VE TİCARET ANONİM ŞİRKETİ

YATIRIM FİNANSMAN
MENKUL DEĞERLER A.Ş.

20	Dağıtılması Öngörülen Diğer Kaynaklar (Olağanüstü Yedekler)	0	0
----	---	---	---

22.7. Son 12 ayda ihraçının ve/veya grubun finansal durumu veya kârlılığı üzerinde önemli etkisi olmuş veya izleyen dönemlerde etkili olabilecek davalar, hukuki takibatlar ve tahkim işlemleri veya söz konusu hususların bulunmadığı hakkında ifade:

Son 12 ayda Şirket'in finansal durumu veya kârlılığı üzerinde önemli etkisi olmuş veya izleyen dönemlerde etkili olabilecek herhangi bir dava, hukuki takibat ve tahkim işlemi bulunmamaktadır.

22.8. İzahnamede yer verilen denetime tabi tutulmuş diğer bilgiler:

Yoktur.

23. İHRAÇ VE HALKA ARZ EDİLECEK PAYLARA İLİŞKİN BİLGİLER

23.1. İhraç edilecek ve/veya borsada işlem görecekt payların ISIN (uluslararası menkul kıymet tanımlama numarası) veya başka benzer tanımlama kodu bilgisi dahil tür ve gruplarına ilişkin bilgi:

Şirket'in 30.636.683 TL olan çıkarılmış sermayesi tamamı nakden karşılanmak üzere %300 artış ile 122.546.732 TL'ye çıkarılacak olup, artırılabacak sermayeyi temsil eden paylar ile ilgili bilgiler:

Sermaye artırımını mevcut ortakların yeni pay alma hakları kısıtlanmadan yapılacak olup, yapılacak sermaye artırımında A grubu paylar karşılığında nama yazılı ve "Borsada işlem görmeyen" A grubu, B grubu paylar karşılığında nama yazılı ve "Borsada işlem görmeyen" B grubu ve C grubu paylar karşılığında hamiline yazılı ve "Borsada işlem gören" C grubu pay verilecektir. Söz konusu payların ISIN numarası işbu İzahname tarihi itibarıyla belirlenmemiştir. Kurul onayının ardından ISIN numarası İstanbul Takas ve Saklama Bankası Anonim Şirketi'nden ("Takasbank") temin edilecektir.

Grubu	Nama/ Hamiline Olduğu	İmtiyazlar	Pay Sayısı	Pay Sayısının Grup Pay Sayısına Oranı (%)	Bir Payın Nominal Değeri (TL)	Toplam (TL)	Sermayeye Oranı (%)*
A	Nama	Vardır	3.408.700	75	0,01	34.087	0,028
B	Nama	Vardır	246.100	75	0,01	2.461	0,002
C	Hamiline	Yoktur	9.187.350.100	75	0,01	91.873.501	74,97
Toplam						91.910.049	

* Artırım sonrası 122.546.732 TL'lik sermayeye oranını ifade etmektedir.

a) İç kaynaklardan yapılan sermaye artırımının kaynakları hakkında bilgi:

Yoktur.

b) İç kaynaklardan artırılarak bedelsiz olarak mevcut ortaklara dağıtılacak paylar ile ilgili bilgi:

Yoktur.

c) Bedelsiz olarak verilecek payların dağıtım esasları:

BOSCH FREN SİSTEMLERİ
SANAYİ VE TİCARET ANONİM ŞİRKETİ

YATIRIM FİNANSMAN
MENKUL DEĞERLER A.Ş.

i) Ortakların ödenmiş/çıkarılmış sermayede mevcut paylarına göre bedelsiz pay alma oranı:

Yoktur.

ii) Başvuru şekli:

Yoktur.

23.2. Payların hangi mevzuata göre oluşturulduğu:

İhraççı payları Sermaye Piyasası Mevzuatı kapsamında oluşturulmuştur.

23.3. Payların kaydileştirilip kaydileştirilmediği hakkında bilgi:

Ortaklığımız payları kaydileştirme esasları çerçevesinde MKK nezdinde kaydi olarak tutulmaktadır.

23.4. Payların hangi para birimine göre ihraç edildiği hakkında bilgi:

Paylar Türk Lirası cinsinden satışa sunulacaktır.

23.5. Kısıtlamalar da dahil olmak üzere paylara ilişkin haklar ve bu hakları kullanma prosedürü hakkında bilgi:

Satışı yapılacak paylar, ilgili mevzuat uyarınca pay sahiplerine aşağıdaki hakları sağlamaktadır.

Kârdan Pay Alma Hakkı (TTK madde 507, SPKn madde 19, Kâr Payı Tebliği Seri – No II-19.1):

Pay sahipleri, Şirket genel kurulu tarafından belirlenecek kâr dağıtım politikaları çerçevesinde ve ilgili mevzuatın hükümlerine uygun olarak dağıtılan kârdan pay alma hakkına sahiptir.

Hak kazanılan tarih: Halka açık ortaklıklarda kâr payı, dağıtım tarihi itibariyle mevcut payların tümüne, bunların ihraç ve iktisap tarihleri dikkate alınmaksızın eşit olarak dağıtılır. İhraç edilen paylar, kâr elde edilmesi ve kâr dağıtımına Genel Kurulca karar verilmiş olması halinde, dağıtım tarihi itibariyle payların tümü kâr payı alma hakkı elde eder. Yatırımcılar kâr payı dağıtım riskinin farkında olarak yatırım kararı almalıdır.

Zamanaşımı: Ortaklar ve kâra katılan diğer kimseler tarafından tahsil edilmeyen kâr bedelleri ile ortaklar tarafından tahsil edilmeyen kâr payı avansı bedelleri dağıtım tarihinden itibaren beş yılda zaman aşımına uğrar. Zaman aşımına uğrayan kâr payı ve kâr payı avansı bedelleri hakkında 2308 sayılı Şirketlerin Müruru Zamana Uğrayan Kupon Tahvilat ve Pay Bedellerinin Hazine'ye İntikali Hakkında Kanun hükümleri uygulanır. Bedelsiz olarak dağıtılan paylarda zaman aşımı bulunmamaktadır.

Hakkın kullanımına ilişkin sınırlamalar ve bu hakkın yurt dışında yerleşik pay sahipleri tarafından kullanım prosedürü: Hak kullanımına ilişkin herhangi bir sınırlama bulunmamaktadır. Hak kullanım prosedürü, yurt dışında ve yurt içinde yerleşik pay sahipleri için aynıdır.

Hisseleri MKK nezdinde ve Yatırım Kuruluşları altındaki yatırımcı hesaplarında Kayden saklamada bulunan ortakların kâr payı ödemeleri MKK aracılığı ile yatırımcı hesaplarına aktarılmaktadır.

Tam ve dar mükellef tüzel kişiler, kâr payı almak üzere yapacakları müracaatta mükellefiyet bilgilerini ibraz etmekle yükümlüdürler. Kâr dağıtımında, Sermaye Piyasası Mevzuatı ile belirlenen süreleri uyulur. Kurul'un II-19.1 sayılı Kâr Payı Tebliği uyarınca, kâr payı dağıtım işlemlerine en geç dağıtım kararı verilen Genel Kurul toplantısının yapıldığı hesap dönemi sonu itibariyle başlanması gerekmektedir.

Kâr payı oranı veya hesaplama yöntemi, ödemelerin dönemleri ve kümülatif mahiyette olup olmadığı: Şirket, TTK, Sermaye Piyasası Mevzuatı, SPK düzenleme ve kararları, vergi

BOSCH İREN SİSTEMLERİ
SARAYKÖY CAYRE ANONİM ŞİRKETİ

YATIRIM FİNANSMAN
MENKUL DEĞERLER A.Ş.

yasaları, ilgili diğer yasal mevzuat hükümleri ile Esas Sözleşmesi'ni dikkate alarak kâr dağıtım kararlarını belirlemekte ve Kâr Dağıtım Politikası uyarınca kâr dağıtımını yapmaktadır.

Yeni Pay Alma Hakkı (TTK madde 461, kayıtlı sermaye sistemindeki ortaklıklar için SPKn madde 18, Kayıtlı Sermaye Sistemi Tebliği Seri – No II-18.1)

Her pay sahibi, yeni çıkarılan payları, mevcut paylarının sermaye oranına göre alma hakkına haizdir. Kayıtlı sermaye sisteminde, çıkarılan paylar tamamen satılarak bedelleri ödenmedikçe veya satılamayan paylar iptal edilmedikçe yeni pay çıkarılamaz.

Yeni pay alma hakkı kullanıldıktan sonra kalan paylar ya da yeni pay alma hakkı kullanımının kısıtlandığı durumlarda yeni ihraç edilen tüm paylar piyasa fiyatı ile halka arz edilir.

Bedelsiz Pay Edinme Hakkı (TTK madde 462, SPKn madde 19, Pay Tebliği Seri – No VII-128.1)

TTK md. 462 uyarınca, esas sözleşme veya genel kurul kararıyla ayrılmış ve belirli bir amaca özgülenmemiş yedek akçeler ile kanuni yedek akçelerin serbestçe kullanılabilen kısımları ve mevzuatın bilançooya konulmasına, sermayeye eklenmesine izin verdiği fonlar sermayeye dönüştürülerek sermaye iç kaynaklardan artırılabilir.

Halka açık anonim ortaklıkların sermaye artırımlarında, bedelsiz paylar artırım tarihindeki mevcut paylara dağıtılır.

Tasfiyeden Pay Alma Hakkı (TTK madde 507)

TTK madde 507 uyarınca; her pay sahibi, kanun ve esas sözleşme hükümlerine göre pay sahiplerine dağıtılması kararlaştırılmış net dönem kârına, payı oranında katılma hakkını haizdir. Şirketin sona ermesinde her pay sahibi, esas sözleşmede sona eren şirketin mal varlığının kullanılmasına ilişkin, başka bir hüküm bulunmadığı takdirde, tasfiye sonucunda kalan tutara payı oranında katılır.

Şirket'in sona ermesi halinde her pay sahibi, esas sözleşmede sona eren Şirket'in mal varlığının kullanılmasına ilişkin başka bir hüküm bulunmadığı takdirde, tasfiye sonucunda kalan tutara payı oranında katılır.

Esas Sözleşme'de tasfiyeden pay alma hakkına ilişkin bir düzenleme bulunmamaktadır.

Genel Kurul'a Davet ve Katılma Hakkı (TTK madde 414, 415, 419, 425, 1527, SPKn madde 29, 30, Vekaleten Oy Kullanılması ve Çağrı Yoluyla Vekalet Toplanması Tebliği Seri – No II-30.1)

TTK madde 414 uyarınca genel kurul toplantıya, esas sözleşmede gösterilen şekilde, şirketin internet sitesinde ve Türkiye Ticaret Sicili Gazetesi'nde yayımlanan ilanla çağrılır. Bu çağrı, ilan ve toplantı günleri hariç olmak üzere, toplantı tarihinden en az iki hafta önce yapılır. Pay defterinde yazılı pay sahipleriyle önceden şirkete pay senedi veya pay sahipliğini ispatlayıcı belge vererek adreslerini bildiren pay sahiplerine toplantı günüyle gündem ve ilan çıktığı veya çıkacağı gazeteler, iadeli taahhütlü mektupla bildirilir.

TTK madde 415 uyarınca genel kurul toplantısına, yönetim kurulu tarafından düzenlenen "hazır bulunanlar listesi"nde adı bulunan pay sahipleri katılabilir. Gerçek kişilerin kimlik göstermeleri, tüzel kişilerin temsilcilerinin vekâletname ibraz etmeleri şarttır. Hamiline yazılı pay senedi sahipleri, genel kurulun toplantı gününden en geç bir gün önce bu senetlere zilyet olduklarını ispatlayarak giriş kartı alırlar ve bu kartları ibraz ederek genel kurul toplantısına katılabilirler. Ancak, giriş kartının verilmesinden sonraki bir tarihte hamiline yazılı pay senedini devraldığını ispatlayan pay sahipleri de genel kurula katılabilirler.

TTK madde 419 uyarınca, esas sözleşmede aksine bir düzenleme yoksa toplantıyı genel kurul tarafından seçilen, pay sahibi taşıması şart olmayan bir başkan yönetir. Başkan tutanak yazmanı ile gerek görürse oy toplama memurunu belirleyerek başkanlığı oluşturur.

TTK madde 425 uyarınca, pay sahibi, paylarından doğan haklarını kullanmak için, genel kurula kendisi katılabileceği gibi, pay sahibi olan veya olmayan bir kişiyi de temsilcisi olarak genel kurula yollayabilir. Temsilcinin pay sahibi olmasını öngören esas sözleşme hükmü geçersizdir.

Genel Kurul'da Müzakerelere Katılma Hakkı (TTK madde 407, 409, 417)

TTK madde 407 uyarınca, pay sahipleri şirket işlerine ilişkin haklarını genel kurulda kullanırlar. TTK madde 409 uyarınca da, genel kurullar olağan ve olağanüstü toplanır. Olağan toplantı her faaliyet dönemi sonundan itibaren üç ay içinde yapılır. Bu toplantılarda, organların seçimine, finansal tablolara, yönetim kurulunun yıllık raporuna, kârın kullanım şekline, dağıtılacak kâr ve kazanç paylarının oranlarının belirlenmesine, yönetim kurulu üyelerinin ibraları ile faaliyet dönemini ilgilendiren ve gerekli görülen diğer konulara ilişkin müzakere yapılır, karar alınır.

TTK madde 415 uyarınca; genel kurul toplantısına, yönetim kurulu tarafından düzenlenen "hazır bulunanlar listesi"nde adı bulunan pay sahipleri katılabilir. Hazır bulunanlar listesinde adı bulunan senede bağlanmamış payların, ilmühaberlerin nama yazılı payların sahipleri ve Sermaye Piyasası Kanunu'nun 10/A maddesi uyarınca kayden izlenen pay sahipleri veya anılanların temsilcileri genel kurula katılır. Gerçek kişilerin kimlik göstermeleri, tüzel kişilerin temsilcilerinin vekâletname ibraz etmeleri şarttır. Hamiline yazılı pay senedi sahipleri, genel kurulun toplantı gününden en geç bir gün önce bu senetlere zilyet olduklarını ispatlayarak giriş kartı alırlar ve bu kartları ibraz ederek genel kurul toplantısına katılabilirler. Ancak, giriş kartının verilmesinden sonraki bir tarihte hamiline yazılı pay senedini devraldığını ispatlayan pay sahipleri de genel kurula katılabilirler. Genel kurula katılma ve oy kullanma hakkı, pay sahibinin payların sahibi olduğunu kanıtlayan belgeleri veya pay senetlerini şirkete, bir kredi kuruluşuna veya başka bir yere depo edilmesi şartına bağlanamaz.

Aksine esas sözleşmede hüküm bulunmadığı takdirde genel kurul, şirket merkezinin bulunduğu yerde toplanır.

Oy Hakkı (TTK madde 432, 433, 434, 435, 436, SPKn madde 30)

TTK madde 434 uyarınca; pay sahipleri, oy haklarını genel kurulda, paylarının toplam itibarıyla değeriyle orantılı olarak kullanır. 1527'nci maddenin beşinci fıkrası hükmü saklıdır. Her pay sahibi sadece bir paya sahip olsa da en az bir oy hakkını haizdir. Şu kadar ki; birden fazla paya sahip olanlara tanınacak oy sayısı esas sözleşmeyle sınırlandırılabilir. Şirketin finansal durumunun düzeltilmesi sırasında payların itibarı değerleri indirilmişse payların indiriminden önceki itibarı değeri üzerinden tanınan oy hakkı korunabilir.

TTK madde 435 uyarınca; oy hakkı, payın, kanunen veya esas sözleşmeyle belirlenmiş bulunan en az miktarının ödenmesiyle doğar.

TTK madde 436 uyarınca; pay sahibi kendisi, eşi, alt ve üstsoyu veya bunların ortağı oldukları şahıs şirketleri ya da hâkimiyetleri altındaki sermaye şirketleri ile şirket arasındaki kişisel nitelikte bir işe veya işleme veya herhangi bir yargı kurumu ya da hakemdeki davaya ilişkin olan müzakerelerde oy kullanamaz.

Şirket yönetim kurulu üyeleriyle yönetimde görevli imza yetkisini haiz kişiler, yönetim kurulu üyelerinin ibra edilmelerine ilişkin kararlarda kendilerine ait paylardan doğan haklarını kullanamaz.

İtfa Geri Satma Hakkı (İzahname ve İhraç Belgesi Tebliği II.5.1)

Pay sahiplerinin itfa/geri satma hakkı söz konusu değildir.

Bilgi Alma ve İnceleme Hakkı (TTK madde 437, SPKn madde 14, Sermaye Piyasasında Finansal Raporlamaya İlişkin Esaslar Tebliği Seri – No II-14.1)

TTK madde 437 uyarınca; finansal tablolar, konsolide finansal tablolar, yönetim kurulunun yıllık faaliyet raporu, denetleme raporları ve yönetim kurulunun kâr dağıtım önerisi, genel kurulun toplantısından en az on beş gün önce, şirketin merkez ve şubelerinde, pay sahiplerinin incelemesine hazır bulundurulur.

Bunlardan finansal tablolar ve konsolide tablolar bir yıl süreyle merkezde ve şubelerde pay sahiplerinin bilgi edinmelerine açık tutulur. Her pay sahibi, gideri şirkete ait olmak üzere gelir tablosuyla bilançonun bir suretini isteyebilir.

İptal Davası Açma Hakkı (TTK madde 445-451, kayıtlı sermaye sistemindeki ortaklıklar için SPKn madde 18/6, 20/2)

TTK madde 445 uyarınca; 446'ncı maddede belirtilen kişiler, kanun veya esas sözleşme hükümlerine ve özellikle dürüstlük kuralına aykırı olan genel kurul kararları aleyhine, karar tarihinden itibaren üç ay içinde, şirket merkezinin bulunduğu yerdeki asliye ticaret mahkemesinde iptal davası açabilirler.

TTK madde 446 uyarınca;

- (a) Toplantıda hazır bulunup da karara olumsuz oy veren ve bu muhalefeti tutanağa geçirten,
- (b) Toplantıda hazır bulunsun veya bulunmasın, olumsuz oy kullanmış olsun ya da olmasın; çağrının usulüne göre yapılmadığını, gündemin gereği gibi ilan edilmediğini, genel kurula katılma yetkisi bulunmayan kişilerin veya temsilcilerinin toplantıya katılıp oy kullandıklarını, genel kurula katılmasına ve oy kullanmasına haksız olarak izin verilmediğini ve yukarıda sayılan aykırılıkların genel kurul kararının alınmasında etkili olduğunu ileri süren pay sahipleri,
- (c) Yönetim kurulu,
- (d) Kararların yerine getirilmesi, kişisel sorumluluğuna sebep olacaksa yönetim kurulu üyelerinden her biri iptal davası açabilir.

TTK madde 451 uyarınca; genel kurulun kararına karşı, kötü niyetle iptal veya butlan davası açıldığı takdirde, davacılar bu sebeple şirketin uğradığı zararlardan müteselsilen sorumludurlar.

Azınlık Hakları (TTK madde 411, 412, 420, 439, 531, 559, SPKn md 27)

Sermayenin en az onda birini oluşturan pay sahipleri, yönetim kurulundan, yazılı olarak gerektirici sebepleri ve gündemi belirterek genel kurulu toplantıya çağırmasını veya genel kurul zaten toplanacak ise karara bağlanmasını istedikleri konuları gündeme koymasını isteyebilirler. Pay sahiplerinin çağrı veya gündeme madde konulmasına ilişkin istemleri yönetim kurulu tarafından reddedildiği veya isteme yedi iş günü içinde olumlu cevap verilmediği takdirde, aynı pay sahiplerinin başvurusu üzerine genel kurulun toplantıya çağrılmasına şirket merkezinin bulunduğu yerdeki asliye ticaret mahkemesi karar verebilir.

Genel kurulun özel denetim istemini reddetmesi hâlinde, sermayenin en az onda birini oluşturan pay sahipleri veya paylarının itibarî değeri toplamı en az bir milyon Türk Lirası olan pay sahipleri üç ay içinde Şirket merkezinin bulunduğu yer asliye ticaret mahkemesinden özel denetçi atamasını isteyebilir.

Özel Denetim İsteme Hakkı (TTK madde 438, 439)

Her pay sahibi, pay sahipliği haklarının kullanılabilmesi için gerekli olduğu takdirde ve bilgi alma veya inceleme hakkı daha önce kullanılmışsa, belirli olayların özel bir denetimle açıklığa kavuşturulmasını, gündemde yer alması bile genel kuruldan isteyebilir.

Genel kurul istemi onaylarsa şirket veya her bir pay sahibi otuz gün içinde şirket merkezinin bulunduğu yerdeki asliye ticaret mahkemesinden bir özel denetçi atanmasını isteyebilir.

Ortaklıktan Ayrılma Hakkı (SPKn madde 24, Önemli Nitelikteki İşlemlere İlişkin Ortak Esaslar ve Ayrılma Hakkı Tebliği Seri – No II-23.3)

Sermaye Piyasası Kanunu'nun 24. Maddesi ve II-23.3 sayılı Önemli Nitelikteki İşlemlere İlişkin Ortak Esaslar ve Ayrılma Hakkı Tebliği uyarınca, önemli nitelikteki işlemlere ilişkin genel kurul toplantısına katılıp da olumsuz oy kullanan ve muhalefet şerhini toplantı tutanağına işleyen pay sahipleri, paylarını halka açık ortaklığa satarak ayrılma hakkına sahiptir. Ayrılma hakkına konu payların satışı, ortaklık tarafından ayrılma hakkının kullanım sürecine ilişkin genel kurul bilgilendirme dokümanında ilan edilen esaslar çerçevesinde gerçekleştirilir. Ayrılma hakkını kullanacak pay sahipleri ayrılma hakkına konu paylarını, alım işlemlerini gerçekleştirmek üzere ortaklık tarafından belirlenen aracı kuruma, ayrılma hakkının kullanım sürecine ilişkin ilan edilen çerçevede ve genel hükümler doğrultusunda teslim ederek satışı gerçekleştirir. Ayrılma hakkına konu payların pay sahiplerine veya yatırımcılara önerilmesi durumu saklı kalmak üzere, ayrılma hakkını kullanmak için başvuran pay sahiplerine pay bedelleri ortaklık tarafından en geç satışı takip eden iş günü ödenir. Pay sahibinin veya

temsilcisinin önemli nitelikteki işlemlere ilişkin genel kurul toplantısına katılmasına veya oy kullanmasına haksız bir biçimde izin verilmemesi, çağrının usulüne göre yapılmaması veya gündemin gereği gibi ilan edilmemesi hallerinde genel kurul kararlarına muhalif kalma ve muhalefet şerhini tutanağa kaydettirme şartı aranmaksızın bu maddede belirtilen esaslar çerçevesinde ayrılma hakkı kullandırılır. Ayrılma hakkının doğmadığı haller ile bu hakkın kullanımına ve payları borsada işlem görmeyen ortaklıklarda satım fiyatının hesaplanmasına ilişkin usul ve esaslar II-23.3 sayılı Önemli Nitelikteki İşlemlere İlişkin Ortak Esaslar ve Ayrılma Hakkı Tebliği'nde düzenlenmektedir.

Ortaklıktan Çıkarma ve Satma Hakkı (SPKn madde 27, Ortaklıktan Çıkarma ve Satma Hakları Tebliği Seri – No II-27.3)

Sermaye Piyasası Kanunu'nun 27. Maddesi ve SPK'nın II-27.3 sayılı Ortaklıktan Çıkarma ve Satma Hakları Tebliği'ne göre, pay alım teklifi sonucunda veya birlikte hareket etmek de dâhil olmak üzere başka bir şekilde sahip olunan payların şirketin oy haklarının %98'ine ulaşması durumunda Tebliğ'de belirtilen istisnaar hariç olmak üzere , hakim ortak açısından sahip oldukları payların imtiyazlı olup olmadığı dikkate alınmaksızın diğer pay sahiplerinin tamamını ortaklıktan çıkarma hakkı, diğer ortaklar açısından da paylarını hakim ortağa satma hakkı doğar.

23.6. Payların ihracına ilişkin yetkili organ kararları:

Şirket Yönetim Kurulu 17.10.2024 tarihli toplantısında;

1. Şirketimizin finansal durumunun güçlendirilmesi suretiyle, ilişkili olmayan şirketlere olan ticari borçları ve cari hesap ödemeleri için kullanılması ve planlanan yatırımların gerektirdiği fon ihtiyacının sağlanması amacıyla; Şirketimiz Esas Sözleşmesi'nin "Şirketin Sermayesi" başlıklı 7. maddesinin vermiş olduğu yetkiye istinaden, 450.000.000,-TL olan kayıtlı sermaye tavanı içerisinde 30.636.683,-TL olan çıkarılmış sermayesinin, tamamı nakden (bedelli) karşılanmak üzere 91.910.049,- TL (%300) artırılarak 122.546.732,-TL'ye çıkarılmasına,
2. Mevcut ortakların yeni pay alma (rüçhan) haklarında herhangi bir kısıtlama yapılmamasına ve yeni pay alma haklarının beheri 0,01 TL nominal değerli olan payların, yeni pay alma hakkı açısından 1 lot (100 adet) payın nominal değeri olan 1,00 TL karşılığında kullandırılmasına,
3. Yapılacak sermaye artırımında A grubu paylar karşılığında A grubu, B grubu paylar karşılığında B grubu ve C grubu paylar karşılığında C grubu pay çıkarılmasına;
4. Nakden arttırılan 91.910.049,- TL sermayeyi temsil edecek:
 - a. 34.087 TL nominal değerli kısmının A grubu ve nama yazılı olarak ihraç edilmesine,
 - b. 2.461 TL nominal değerli kısmının B grubu ve nama yazılı olarak ihraç edilmesine,
 - c. 91.873.501 TL nominal değerli kısmının C grubu ve hamiline yazılı olarak ihraç edilmesine;
5. Sermaye artırımında ihraç edilecek A grubu payların nama yazılı ve "Borsada işlem görmeyen"; B grubu payların nama yazılı ve "Borsada işlem görmeyen" ve C grubu payların hamiline yazılı ve "Borsada işlem gören" nitelikte oluşturulmasına,

6. Yeni pay alma hakkı kullanım süresinin 15 gün olarak belirlenmesine, bu sürenin son gününün resmi tatile rastlaması halinde, yeni pay alma hakkı kullanım süresinin, izleyen iş günü akşamı sona ermesine;
7. Yeni pay alma haklarının kullandırılmasından sonra kalan payların Tasarruf Sahiplerine Satış Duyurusu'nda ilan edilecek tarihlerde 2 (iki) iş günü süreyle nominal değerden düşük olmamak üzere Borsa İstanbul A.Ş. Birincil Piyasası'nda oluşacak fiyattan satılmasına;
8. Söz konusu kalan payların Borsa İstanbul A.Ş. Birincil Piyasada satılmasını takiben kalan paylar olması halinde, bu payların iptaline ve sermayenin bu şekilde tescil edilmesine;
9. Söz konusu bedelli sermaye artırımını nedeniyle ihraç edilecek payların pay sahiplerine Sermaye Piyasası Kurulu'nun ve Merkezi Kayıt Kuruluşu A.Ş.'nin kaydileştirme ile ilgili düzenlemeleri kapsamında kaydi pay olarak dağıtılmasına ve yeni pay alma haklarının kaydileştirme sistemi esasları çerçevesinde kullandırılmasına;
10. İşbu karar kapsamında gerekli işlemlerin ifası ve takibi ile izinlerin alınabilmesi için Sermaye Piyasası Kurulu, Borsa İstanbul A.Ş., Merkezi Kayıt Kuruluşu A.Ş. ve İstanbul Takas ve Saklama Bankası A.Ş. (Takasbank) ile diğer merciler nezdinde gerekli başvuruların yapılmasına ve bunun için gerekli tüm dokümanların hazırlanmasına;
11. İşbu karar kapsamında gerekli tüm işlemlerin gerçekleştirilmesi için Sermaye Piyasası Kurulu, Merkezi Kayıt Kuruluşu A.Ş. ve diğer bilimum ilgili kurum ve kuruluşlar nezdinde gerekli işlemlerin yapılmasına ve bu bağlamda şirket yönetiminin yetkili kılınmasına,
12. Yukarıdaki ilgili hususlara dair sermaye piyasası düzenlemelerine uygun şekilde kamuya gerekli açıklamaların yapılmasına

üyelerin oybirliği ile karar verilmiştir.

23.7. Halka arz edilecek paylar üzerinde, payların devir ve tedavülünü kısıtlayıcı veya pay sahibinin haklarını kullanmasına engel olacak kayıtların bulunup bulunmadığına ilişkin bilgi:

Yoktur.

BOSCH FREN SİSTEMLERİ
SANAYİ TİCARET ANONİM ŞİRKETİ

YATIRIM FİNANSMAN
MENKUL DEĞERLER A.Ş.

24. HALKA ARZA İLİŞKİN HUSUSLAR

24.1. Halka arzın koşulları, halka arza ilişkin bilgiler, tahmini halka arz takvimi ve halka arza katılmak için yapılması gerekenler

24.1.1. Halka arzın tabi olduğu koşullar:

Sermaye artırımına ilişkin izahname SPK onayına tabi olup, başkaca bir kurum onayına tabi değildir.

24.1.2. Halka arz edilen payların nominal değeri:

Nakit artırılan 91.910.049,00 TL tutarındaki sermayenin tamamını temsil eden paylar ihraç ve halka arz edilecektir. Halka arz edilen payların nominal değeri 91.910.049,00 TL olup, mevcut sermayeye oranı %300'dür. İhraç edilecek paylar için ortakların yeni pay alma haklarında herhangi bir kısıtlama yapılmayacak olup, mevcut pay sahipleri, %300 oranındaki yeni pay alma haklarını 1 TL nominal değerli pay için 1 TL değer üzerinden kullanacaklardır. Borsada işlem birimi "1 TL / 1 lot" olup, Şirket için 1 lot 100 adet paya denk gelmektedir. 1 TL nominal değerli 1 lot için 1 TL ödenecektir. Ek satış söz konusu değildir.

Yapılacak sermaye artırımında A grubu pay sahiplerine A grubu, B grubu pay sahiplerine B grubu ve C grubu pay sahiplerine C grubu pay verilecektir. Sermaye artırımını mevcut ortakların yeni pay alma hakları kısıtlanmadan yapılacak olup, yapılacak sermaye artırımında A grubu paylar karşılığında nama yazılı ve "Borsada işlem görmeyen" A grubu, B grubu paylar karşılığında nama yazılı ve "Borsada işlem görmeyen" B grubu ve C grubu paylar karşılığında hamiline yazılı ve "Borsada işlem gören" C grubu pay verilecektir.

24.1.3. Halka arz süresi ile halka arza katılım hakkında bilgi

24.1.3.1. Halka arz süresi ve tahmini halka arz takvimi:

Şirket ortaklarının, Şirket tarafından bedelli sermaye artırımını yolu ile çıkarılacak payları, sahip oldukları payları oranında ve 1 lot için 1 TL üzerinden 15 gün boyunca yeni pay alma hakları bulunmaktadır. Bu sürenin son gününün resmi tatile rastlaması halinde, yeni pay alma hakkı kullanım süresi, izleyen ilk iş günü akşamı sona erecektir.

Yeni pay alma süresi 15 gün olup, başlangıç ve bitiş tarihleri KAP aracılığı ile kamuoyuna duyurulacaktır.

Yeni pay alma haklarının kullanılmasından sonra kalan payların satışına SPK'nın II-5.2 sayılı Sermaye Piyasası Araçlarının Satışı Tebliği'nin 10. maddesinin 10. fıkrasına göre, yeni pay alma haklarının kullanılmasının bitiminden itibaren 10 iş günü içerisinde başlanır.

Yeni pay alma haklarının kullanılmasından sonra kalan paylar 2 (iki) iş günü süreyle BİAŞ'ta satışa sunulacaktır. Halka arz edilecek payların tutarı ve halka arz süresine ilişkin başlangıç ve bitiş tarihleri tasarruf sahiplerine satış duyurusu ile Şirket'in kurumsal internet sitesinde (www.boschfren.com.tr), KAP'ta ve Yatırım Finansman Menkul Değerler A.Ş.'nin internet sitesinde (www.yf.com.tr) ilan edilecektir.

Tasarruf sahiplerine satıştan sonra pay kalması durumunda, sermaye satılan tutar üzerinden tescil olunacaktır. Verilmiş herhangi bir satın alma taahhüdü bulunmamaktadır.

BOSCH FREN SİSTEMLERİ
SANAYİ VE TİCARET ANONİM ŞİRKETİ

YATIRIM FİNANSMAN
MENKUL DEĞERLER A.Ş.

24.1.3.2. Halka arza başvuru süreci

a) Satış yöntemi ve başvuru şekli:

Mevcut pay sahipleri, yeni pay alma haklarını 1 TL nominal değerli 1 pay için 1 TL değer üzerinden kullanacaklardır. Borsa'da işlem birimi 1 TL / 1 lot olup, Şirket için 1 lot 100 adet paya denk gelmektedir.

Yeni pay alma haklarının kullanımından sonra kalan paylar için "Borsa'da Satış" yöntemi kullanılacak ve paylar BIST Birincil piyasada oluşacak fiyattan satışa sunulacaktır.

Bu sermaye artırımında yeni pay alma haklarının kullanımından sonra kalan paylardan pay almak suretiyle ortak olmak isteyen tasarruf sahiplerinin duyurulacak satış süreci içerisinde Borsa İstanbul A.Ş.'de işlem yapmaya yetkili borsa üyesi aracı kurumlardan birine başvurmaları gerekmektedir.

BİST'de işlem yapmaya yetkili yatırım kuruluşlarının listesi BİST internet sitesinin http://www.borsaistanbul.com/borsa_uyeleri/uye-bilgileri adresinde yer almaktadır. BİST telefon numarası 0 (212) 298 21 00, yatırımcı danışma hattı telefon numaraları ise 0 (212) 298 23 59- 0 (212) 298 23 48- 0 (212) 298 25 58'dir.

b) Pay bedellerinin ödenme yeri, şekli ve süresine ilişkin bilgi:

Pay bedelleri Bosch Fren Sistemleri Sanayi ve Ticaret A.Ş. adına açılmış olan Yapı Kredi Bankası Atabulvarı Ticari Şubesi TR440006701000000024415079 IBAN nolu özel hesapta toplanacaktır.

Şirket ortaklarının, Şirket tarafından bedelli sermaye artırımı yoluyla çıkarılacak payları, sahip oldukları payları oranında ve nominal bedel üzerinden 15 (onbeş) gün boyunca alma hakkı bulunmaktadır.

Yeni pay alma haklarını kullanmak isteyen ve payları Merkezi Kaydi Sistemi'nde (MKS) yetkili kuruluşlar nezdinde yatırım hesaplarında muhafaza ve takip edilen ortaklar, yeni pay alma tutarını, yukarıda belirtilen banka şubesinde açılan hesaba MKK tarafından aktarılmak üzere, yeni pay alma hakkı kullanım süresi içerisinde tam ve nakit olarak yatırım kuruluşları nezdindeki hesaplarına yatıracaklardır.

Bu sermaye artırımında yeni pay alma hakkını kullanmak istemeyen ortaklarımız, yeni pay alma hakkı kullanım süresi içinde bu haklarını satabilirler.

Kullanılmayan yeni pay alma hakkı karşılığı pay olması durumunda bu paylar, iki iş günü süreyle nominal değerinin altında olmamak üzere BİAŞ Birincil Piyasa'da oluşacak fiyattan satışa sunulacaktır. Bu sermaye artırımında pay almak suretiyle ortak olmak isteyen tasarruf sahiplerinin duyurulacak satış süresi içinde Borsa İstanbul'da işlem yapmaya yetkili borsa üyesi aracı kurumlardan birine başvurmaları gerekmektedir. Pay bedelleri tahsil edildikçe yukarıda belirtilen özel banka hesabına yatırılacaktır.

Yeni pay alma hakları kullanıldıktan sonra BİAŞ'ta Birincil Piyasa'da satışı yapılan payların takası (T+2) gün, Takasbank A.Ş./MKK nezdinde gerçekleştirilecektir.

c) Başvuru yerleri:

Borsa İstanbul'da işlem yapmaya yetkili kuruluşlar olup, BİAŞ'ta işlem yapmaya yetkili yatırım kuruluşlarının listesi BİAŞ internet sitesinin http://www.borsaistanbul.com/borsa_uyeleri/uye-bilgileri adresinde yer almaktadır.

BOSCH FREN SİSTEMLERİ
SANAYİ VE TİCARET ANONİM ŞİRKETİ

YATIRIM FİNANSMAN
MENKUL DEĞERLER A.Ş.

d) Payların dağıtım zamanı ve yeri:

Halka arzdan pay alan ortaklarımızın söz konusu payları Sermaye Piyasası Mevzuatı çerçevesinde MKK nezdinde hak sahipleri bazında kayden izlenmeye başlanacaktır.

24.1.4. Halka arzın ne zaman ve hangi şartlar altında iptal edilebileceği veya ertelenebileceği ile satış başladıktan sonra iptalin mümkün olup olmadığına dair açıklama:

Halka arzın iptali veya ertelenmesi; yasama, yürütme organları, sermaye piyasaları ile ilgili karar almaya yetkili organlar ve diğer resmi kurum ve kuruluşlar tarafından yapılan düzenlemeler nedeniyle, Yatırım Finansman Menkul Değerler A.Ş.'nin ve/veya Şirket'in Aracılık Sözleşmesi kapsamındaki yükümlülüklerini yerine getirmesini imkansız kılacak veya önemli ölçüde güçleştirecek hukuki düzenlemeler yapılması; Şirket, Şirket ortakları, Şirket bağlı ortaklıkları, Şirket Yönetim Kurulu üyeleri, Şirket'in ilişkili tarafları ve yönetimde söz sahibi personeli hakkında, payların halka arzını etkileyecek olay, dava veya soruşturma ortaya çıkmış olması; sermaye artırımı süresi içinde Şirket'in mali durumunda meydana gelen ve izahnamede yer alan bilgilerin bundan böyle gerçeğe aykırı hale gelmesi sonucunda doğacak olumsuz değişikliklerin ortaya çıkması gibi olağanüstü koşulların oluşması halinde mümkündür.

Ayrıca SPK'nın "İzahname ve İhraç Belgesi Tebliği"nin 24. maddesi hükmü gereği, izahname ile kamuya açıklanan bilgilerde satışa başlamadan önce veya satış süresi içerisinde yatırımcıların yatırım kararlarını etkileyebilecek değişikliklerin veya yeni hususların ortaya çıkması halinde, bu durum ihraççı veya halka arz eden tarafından yazılı olarak derhal SPK'ya bildirilir. Değişiklik gerektiren veya yeni hususların ortaya çıkması halinde, ihraççı, halka arz eden veya bunların uygun görüşü üzerine yetkili kuruluşlar tarafından satış süreci durdurulabilir. Bu durum yazılı olarak derhal SPK'ya bildirilir. Satış süreci, ihraççı, halka arz eden veya yetkili kuruluşlar tarafından durdurulmaz ise, gerekli görülmesi durumunda SPK satış sürecinin durdurulmasına karar verilebilir.

24.1.5. Karşılanamayan taleplere ait bedeller ile yatırımcılar tarafından satış fiyatının üzerinde ödenen tutarların iade şekli hakkında bilgi:

Piyasada gerçekleşecek satış fiyatı üzerinden satış yapılacağından yatırımcılar tarafından satış fiyatının üzerinde bir bedel ödenmesi veya karşılanamayan talep durumu söz konusu olmayacaktır.

24.1.6. Talep edilebilecek asgari ve/veya azami pay miktarları hakkında bilgi:

Yoktur.

24.1.7. Yatırımcıların satın alma taleplerinden vazgeçme haklarına ilişkin bilgi:

SPK'nın 8 inci maddesi uyarınca, izahname ile kamuya açıklanan bilgilerde, satışa başlamadan önce veya satış süresi içinde yatırımcıların yatırım kararını etkileyebilecek değişiklik veya yeni hususların ortaya çıkması hâlinde durum ihraççı veya halka arz eden tarafından en uygun haberleşme vasıtasıyla derhâl Kurula bildirilir.

Değişiklik gerektiren veya yeni hususların ortaya çıkması hâlinde, satış süreci durdurulabilir.

Değiştirilecek veya yeni eklenecek hususlar bildirim tarihinden itibaren yedi iş günü içinde Sermaye Piyasası Kanunu'nda yer alan esaslar çerçevesinde Kurulca onaylanır ve izahnamenin değişen veya yeni eklenen hususlara ilişkin kısmı yayımlanır.

BOSCH FREN SİSTEMLERİ
SARAYCI İÇTİCARET ANONİM ŞİRKETİ

YATIRIM FİNANSMAN
MENKUL DEĞERLER A.Ş.

Değişiklik veya yeni hususların yayımlanmasından önce pay satın almak için talepte bulunmuş olan yatırımcılar, izahnamede yapılan ek ve değişikliklerin yayımlanmasından itibaren iki iş günü içinde taleplerini geri alma hakkına sahiptirler.

24.1.8. Payların teslim yöntemi ve süresi:

İhraç edilecek paylar kaydileştirme esasları çerçevesinde MKK tarafından hak sahipleri bazında kayden izlenecek olup, payların fiziki teslimi yapılmayacaktır. Kaydi paylar hak kullanım süresi boyunca, hak kullanımı işleminin yapıldığı gün içerisinde kayden teslim edilecektir.

24.1.9. Halka arz sonuçlarının ne şekilde kamuya duyurulacağı hakkında bilgi:

Halka arz sonuçları, Kurul'un sermaye piyasası araçlarının satışına ilişkin düzenlemelerinde yer alan esaslar çerçevesinde dağıtım listesinin kesinleştiği günü takip eden iki iş günü içerisinde Kurul'un özel durumların kamuya açıklanmasına ilişkin düzenlemeleri uyarınca kamuya duyurulur.

24.1.10. Yeni Pay Alma Hakkına İlişkin Bilgiler

a) Yeni pay alma haklarının kısıtlanıp kısıtlanmadığı, kısıtlandıysa kısıtlanma nedenlerine ilişkin bilgi:

Mevcut ortakların yeni pay alma hakları kısıtlanmamıştır

b) Belli kişilere tahsis edilen payların ayrı ayrı nominal değer ve sayısı:

Yoktur.

c) Yeni pay alma hakkının kullanılmasından sonra kalan paylar için tahsis kararı alınıp alınmadığı:

Yoktur.

d) Yeni pay alma hakları, aşağıda belirtilen başvuru yerlerinde, Şirket tarafından daha sonra KAP aracılığıyla (www.kap.org.tr) ile duyurulacak olan tarihler arasında, 15 (onbeş) gün süreyle kullanılacaktır. Bu sürenin son gününün resmi tatile rastlaması halinde, yeni pay alma hakkı kullanım süresi, izleyen iş günü akşamı sona erecektir.

Bir payın nominal değeri 0,01 TL olup, 1 lot (100 adet) pay 1 TL'den satışa sunulacaktır.

Yeni pay alma hakları Şirket tarafından daha sonra KAP aracılığıyla kamuya duyurulacak tarihler arasında 15 gün süreyle kullanılacaktır.

e) Ortakların, ödenmiş/çıkarılmış sermayedeki mevcut paylarına göre yeni pay alma oranı:

Yeni pay alma hakkı kullanımında ortaklar %300 oranında yeni pay alma haklarını kullanabileceklerdir.

f) Pay bedellerinin ödenme yeri ve şekline ilişkin bilgi:

Yapı Kredi Bankası Atabulvarı Ticari Şubesi

IBAN No: TR440006701000000024415079

Yeni pay alma haklarını kullanmak isteyen ve payları MKS'de aracı kurum/kuruluşlar nezdinde yatırım hesaplarında muhafaza ve takip edilen ortaklarımız, yeni pay tutarını, yukarıda belirtilen banka şubesinde Şirket adına açılan hesaba MKK tarafından aktarılmak

BOSCH FREN SİSTEMLERİ
SANAYİ VE TİCARET ANONİM ŞİRKETİ

YATIRIM FİNANSMAN
MENKUL DEĞERLER A.Ş.

üzere, yeni pay alma hakkı kullanım süresi içinde tam ve nakit olarak aracı kurum/kuruluşlar nezdindeki yatırım hesaplarına yatıracaklardır.

g) Başvuru şekli ve payların dağıtım zamanı ve yeri:

i) Yeni pay alma haklarını kullanmak isteyen ortaklarımızdan,

a. Payları dolaşımında olmayanlar yeni pay tutarını hesaplarının bulunduğu aracı kurumlar veya ihraççı aracılığıyla

b. Payları dolaşımında olanlar ise yeni pay tutarını hesaplarının bulunduğu aracı kurumlar aracılığıyla

yeni pay alma hakkı kullanım süresi içinde tam ve nakit olarak yatıracaklardır.

ii) Belirtilen yeni pay alma hakkı kullanım süresi içinde pay bedellerinin ödenmemesi halinde, yeni pay alma hakkı kullanılamayacaktır.

iii) Bu sermaye artırımında yeni pay alma hakkını kullanmak istemeyen ortaklarımız, yeni pay alma hakkı kullanım süresi içinde bu hakkını satabilirler.

h) Kullanılmayan yeni pay alma haklarının nasıl değerlendirileceğine ilişkin bilgi:

Bu sermaye artırımında yeni pay alma hakkını kullanmak istemeyen ortaklarımız, bu haklarını yeni pay alma hakkı kullanım süresi içinde satabilirler. Payları Borsa İstanbul'da işlem gören şirketlerin nakdi sermaye artışı yapmak üzere belirledikleri (yeni pay alma) hakkı kullanım süresi içinde, söz konusu payların üzerinde bulunan yeni pay alma haklarının alınıp satılması için, Borsaca belirlenecek süre içinde "R" özellik koduyla yeni pay alma hakkı kupon sıraları işlem açılır. Rüşhan hakkı kuponları Pay Piyasası'nda geçerli olan kurullarla işlem görür. Rüşhan Hakkı Kupon Pazarı açılış günü yeni pay alma hakkı kullanımının başlangıç günüdür. Rüşhan Hakkı Kupon Pazarı'nın kapanış (son işlem) günü ise yeni pay alma hakkı kullanım süresi sonundan önceki 5. iş günüdür.

Yeni pay alma haklarının kullanılmasından sonra kalan paylar, iki iş günü süreyle nominal değerinin altında olmamak üzere BİAŞ Birincil Piyasa'da oluşacak fiyattan satışa sunulacaktır.

24.1.11. Satın alma taahhüdünde bulunan gerçek ve/veya tüzel kişilerin adı, iş adresleri ve bir payın satın alma fiyatı ile bu kişilerin ihraççı ile olan ilişkisi hakkında bilgi:

Yoktur.

24.1.12. Varsa tasarruf sahiplerine satış duyurusunun ilan edileceği gazeteler:

Tasarruf sahiplerine satış duyurusu Şirket'in kurumsal internet sitesinde (www.boschfren.com.tr), KAP'ta ve Yatırım Finansman Menkul Değerler A.Ş.'nin internet sitesinde (www.yf.com.tr) ilan edilecektir.

24.1.13. Halka arz nedeniyle toplanan bedellerin nemalandırılıp nemalandırılmayacağı, nemalandırılacaksa esasları:

Nemalandırılmayacaktır.

24.1.14. Halka arzda içsel bilgiye ulaşabilecek konumdaki kişilerin listesi:

ADI SOYADI	ŞİRKET VE GÖREV BİLGİSİ
Daniel Archip Werner Korieth	Yönetim Kurulu Başkanı
Stefan Jürgen Waschul	Yönetim Kurulu Başkan Vekili

BOSCH FREN SİSTEMLERİ
SANAYİ VE TİCARET ANONİM ŞİRKETİ

YATIRIM FİNANSMAN
MENKUL DEĞERLER A.Ş.

Metin Kartal	Yönetim Kurulu Üyesi
Asuman Büyükyıldırım	Yönetim Kurulu Üyesi
Aycan Avcı	Bağımsız Yönetim Kurulu Üyesi
Fatma Hediye Üstündağ	Bağımsız Yönetim Kurulu Üyesi
Seda Ünat	Mali İşler Yöneticisi
Mustafa Çabuk	Üretim Müdürü
Emre Sakallı	Mali İşler Sorumlusu
Davut Mert Doğan	Avukat
Cansu Tabak Arslan	Avukat
Burcu Güray	Avukat
Benan Arseven	Avukat
Baran Elçi	Avukat
Eralp Arslankurt	Yatırım Finansman Menkul Değerler A.Ş.- Genel Müdür
Levent Durusoy	Yatırım Finansman Menkul Değerler A.Ş.- Genel Müdür Yardımcısı
Zeki Davut	Yatırım Finansman Menkul Değerler A.Ş.- Genel Müdür Yardımcısı
Levent Sezer	Yatırım Finansman Menkul Değerler A.Ş.- Genel Müdür Yardımcısı
Özcan Beceren	Yatırım Finansman Menkul Değerler A.Ş.- Genel Müdür Yardımcısı
Eda Önder Öztürk	Yatırım Finansman Menkul Değerler A.Ş.- Kurumsal Finansman Müdür
Mehmet Ali Sukuşu	Yatırım Finansman Menkul Değerler A.Ş.- Operasyon Müdür
Pelin Güleç	Yatırım Finansman Menkul Değerler A.Ş. - Kurumsal Finansman Yönetmen
Oğuz Aköz	Yatırım Finansman Menkul Değerler A.Ş. - Kurumsal Finansman Uzman Yardımcısı

24.2. Dağıtım ve tahsis planı:

24.2.1. İhraççının bildiği ölçüde, ihraççının ana hissedarları veya yönetim kurulu üyeleri ile yönetimde söz sahibi kişilerin yapılacak halka arzda iştirak taahhüdünde bulunma niyetinin olup olmadığı veya herhangi bir kişinin halka arz edilecek payların yüzde beşinden fazlasına taahhütte bulunmaya niyetli olup olmadığına ilişkin bilgi:

Yoktur.

24.2.2. Talepte bulunan yatırımcılara, halka arzdan aldıkları kesinleşmiş pay miktarının bildirilme süreci hakkında bilgi:

Halka arzdan talepte bulunan yatırımcılar, halka arzdan aldıkları kesinleşmiş pay miktarını halka arzdan pay almak için başvurmuş oldukları aracı kurumdan öğrenebileceklerdir.

24.3. Payların fiyatının tespitine ilişkin bilgi

24.3.1. 1 TL nominal değerli bir payın satış fiyatı ile talepte bulunan yatırımcının katlanacağı maliyetler hakkında bilgi

Yeni pay alma hakları, 1 TL nominal değerli 1 lot (100 adet) pay için 1 TL değer üzerinden kullanılacaktır. Kullanılmayan yeni pay alma hakkı olması durumunda bu paylar Borsada Satış yöntemi kullanılarak nominal değerinin altında olmamak üzere BIST Birincil Piyasada oluşacak fiyattan satılacaktır.

Talepte bulunan yatırımcılar başvurdukları aracı kurumların aracılık komisyonu, masraf, hizmet ücreti gibi ücretlendirme politikalarına tabi olacaktır. MKK tarafından aracı kuruluşlara tahakkuk ettirilen ve pay tutarı üzerinden hesaplanan hizmet bedeli aracı kurumların uygulamalarına istinaden yatırımcılardan tahsil edilebilir.

24.3.2. Halka arz fiyatının tespitinde kullanılan yöntemler ile satış fiyatının belirli olmaması durumunda halka arz fiyatının kamuya duyurulması süreci ile halka arz fiyatının veya fiyat tespitindeki kriterlerin belirlenmesinde kimin sorumlu olduğuna dair bilgi:

Yeni pay alma hakları (1 TL nominal değerli 1 lot (100 adet) pay için 1 TL nominal değer) üzerinden kullanılacaktır.

Yeni pay alma haklarının kullanımından sonra kalan paylar için nominal değer in altında kalmamak kaydıyla "BİAŞ" Birincil Piyasada oluşacak fiyattan 2 işgünü süreyle halka arz edilecektir. Satışta SPK'nın II-5.2 sayılı Sermaye Piyasası Araçlarının Satışı Tebliği'nde yer alan "Borsada Satış" yöntemi kullanılacaktır. Halka arz süresi 2 işgünüdür.

Halka arz süresinin başlangıç ve bitiş tarihleri, Kamuyu Aydınlatma Platformu'nda (www.kap.org.tr), Şirket'in kurumsal internet sitesinde www.boschfren.com.tr ve Yatırım Finansman Menkul Değerler A.Ş.'nin internet sitesinde www.yf.com.tr ilan edilecek olan "Tasarruf Sahiplerine Satış Duyurusu"nda belirtilecektir.

24.3.3. Yeni pay alma hakkı kısıtlanmışsa yeni pay alma hakkının kısıtlanmasından dolayı menfaat sağlayanlar hakkında bilgi:

Yoktur.

24.4. Aracılık Yüklenimi ve Halka Arza Aracılık

24.4.1. Halka arza aracılık edecek yetkili kuruluşlar hakkında bilgi:

Halka arza aracılık edecek yetkili kuruluş Yatırım Finansman Menkul Değerler A.Ş. olup, adres ve iletişim bilgileri aşağıdadır.

Ticaret Unvanı : Yatırım Finansman Menkul Değerler A.Ş.
Merkez Adresi : Meclis-i Mebucan Cad. No:81 Fındıklı/Beyoğlu – İstanbul
Ödenmiş Sermayesi : 63.500.000 TL
Ticaret Sicil No : İstanbul Ticaret Sicili- 142163-089655

24.4.2. Halka arzın yapılacağı ülkelerde yer alan saklama ve ödeme kuruluşlarının isimleri:

Payların ihraç ve satış işlemleri Türkiye Cumhuriyeti'nde gerçekleşeceğinden, payların saklama, takas ve ödeme işlemleri Takasbank ve MKK tarafından gerçekleştirilecektir.

24.4.3. Aracılık türü hakkında bilgi:

Yatırım Finansman, sermaye artırımına aracılık işlemlerini "En İyi Gayret" aracılığı ile gerçekleştirecek olup, herhangi bir yüklenim söz konusu değildir.

			Yüklenimde Bulunulan Payların		Yüklenimde Bulunulmayan Payların	
Yetkili Kuruluş	Oluşturulmuşsa Konsorsiyumdaki Pozisyonu	Aracılığın Türü	Nominal Değeri (TL)	Halka Arz Edilen Paylara Oranı (%)	Nominal Değeri (TL)	Halka Arz Edilen Paylara Oranı (%)

BOSCH FREN SİSTEMLERİ
SANAYİ TİCARET ANONİM ŞİRKETİ

YATIRIM FİNANSMAN
MENKUL DEĞERLER A.Ş.

Yatırım Finansman Menkul Değerler A.Ş.	Yoktur.	En iyi gayret aracılığı	-	-	91.910.049,00	300
--	---------	-------------------------	---	---	---------------	-----

24.4.4. Aracılık sözleşmesi hakkında bilgi

Şirket ve Yatırım Finansman Menkul Değerler A.Ş. arasındaki Aracılık Sözleşmesi 25.09.2024 tarihinde 3 (üç) nüsha olarak imza edilmiştir. Sözleşmeye göre, Yatırım Finansman Menkul Değerler A.Ş. sermaye artırımını kapsamında yeni pay alma haklarının kullanımından sonra kalan ve halka arz edilen payların satışına aracılık edecek olup, söz konusu aracılık hizmetini "En İyi Gayret" yöntemi ile yapacaktır. Yeni pay alım hakları kullanım süresi 15 (onbeş) gün olup kullanılmayan yeni pay alma hakları nedeniyle kalan paylar bu sürenin sonrasında Borsa İstanbul A.Ş.'nin Birincil Piyasa'sında 2 (iki) iş günü süre ile halka arz edilecektir.

24.5. Halka arza ilişkin ilgili gerçek ve tüzel kişilerin menfaatleri:

Halka arzdan önemli tutarda menfaati olan gerçek veya tüzel kişi yoktur. Şirket özkaynak, Yatırım Finansman Menkul Değerler A.Ş. ise aracılık komisyonu elde edecektir.

Yatırım Finansman Menkul Değerler A.Ş. dışında, halka arzdan önemli menfaati olan danışmanlar bulunmamaktadır. Sermaye artırımının tarafları arasında çatışan herhangi bir menfaat bulunmamaktadır. Yetkili Kuruluşun sermaye artırımını nedeniyle elde edeceği komisyon hariç, doğrudan ya da dolaylı olarak sermaye artırımının başarısına bağlanmış bir ekonomik çıkarı bulunmamaktadır. Yetkili Kuruluş ile İhraççının sermayesinin %5 ve daha fazlasına sahip pay sahipleriyle aralarında herhangi bir anlaşma bulunmamaktadır.

25. BORSADA İŞLEM GÖRMEYE İLİŞKİN BİLGİLER

25.1. Payların Borsada işlem görmesi için başvuru yapıp yapılmadığı ve biliniyorsa en erken işlem görme tarihleri:

Payların borsada işlem görmesi, payların ikincil piyasalarda yatırımcılar tarafından alınıp satılmasıdır. Borsa İstanbul A.Ş. Kotasyon Yönergesi 41. Maddesi gereği payları BİST'de işlem gören ortaklıkların bedelli ve/veya bedelsiz sermaye artırımları nedeniyle ihraç edebilecekleri paylar, sermaye artırımını sonucu oluşan yeni sermayenin Ticaret Sicili'ne tescil edildiğinin Borsa İstanbul'a bildirilmesini takiben başka bir işlem ve karar tesis edilmesine gerek kalmaksızın Borsa kotuna alınır.

25.2. İhraççının aynı grup paylarının borsaya kote olup olmadığına/borsada işlem görüp görmediğine veya bu hususlara ilişkin bir başvurusunun bulunup bulunmadığına ilişkin bilgi:

Şirket'in mevcut paylarından C grubu paylar "BFREN" kodu ile Borsa İstanbul A.Ş. Yıldız Pazar'nda işlem görmektedir. İşbu izahname konusu sermaye artırımına ilişkin paylar da Borsa İstanbul A.Ş. Yıldız Pazar'nda işlem görecektir.

25.3. Borsada işlem görmesi amaçlanan paylarla eş zamanlı olarak;

- Söz konusu paylarla aynı grupta yer alanların tahsisli/nitelikli yatırımcılara satışa konu edilmesi veya satın alınmasının taahhüt edilmesi veya,

- İhraççının başka bir grup payının veya sermaye piyasası araçlarının tahsisli/nitelikli yatırımcılara satışa ya da halka arza konu edilmesi durumunda

BOSCH FREN SİSTEMLERİ
SANAYİ VE TİCARET ANONİM ŞİRKETİ

YATIRIM FİNANSMAN
MENKUL DEĞERLER A.Ş.

bu işlemlerin mahiyeti ve bu işlemlerin ait olduğu sermaye piyasası araçlarının sayısı, nominal değeri ve özellikleri hakkında ayrıntılı bilgi:

Yoktur.

25.4. Piyasa yapıcı ve piyasa yapıcılığın esasları:

Yoktur.

26. MEVCUT PAYLARIN SATIŞINA İLİŞKİN BİLGİLER İLE TAAHHÜTLER

26.1. Halka arzdan sonra dolaşımdaki pay miktarının artırılmamasına ilişkin taahhütler:

a) İhraççı tarafından verilen taahhüt:

Yoktur.

b) Ortaklar tarafından verilen taahhütler:

Yoktur.

c) Sermaye piyasası mevzuatı kapsamında verilen taahhütler:

Yoktur.

d) Yetkili kuruluşlar tarafından verilen taahhütler:

Yoktur.

e) Taahhütlerde yer alan diğer önemli hususlar:

Yoktur.

27. HALKA ARZ GELİRİ VE MALİYETLERİ

27.1. Halka arza ilişkin ihraççının elde edeceği net gelir ile katlanacağı tahmini toplam ve pay başına maliyet:

Halka arz ilişkin tahmini toplam maliyet ve pay başına maliyet aşağıdaki tabloda yer almaktadır:

Açıklama	Tutar(TL)
SPK Kayıt Ücreti (%0,2)	183.820
BİAŞ Kota Alma Ücreti (%0,03+BSMV)	27.573
Rekabet Koruma Fonu (%0,04)	36.764
MKK İhraççı Hizmet Bedeli (%0,005+BSMV)	4.596
Aracı Kuruluş Ücreti	240.000
Takasbank	2.246
Tescil, İlan ve Diğer Giderler (Tahmini)	60.000
TOPLAM	554.999
1 TL Nominal Değerli Payların Toplamı	91.910.049
Pay Başına Maliyet	0,00604

Tahmin edilen toplam maliyet 554.999 TL'dir. Nakden sermaye artışı ile satılacak payların toplam nominal değeri ise 91.910.049 TL'dir.

Bedelli sermaye artırımını kapsamında ihraç edilecek payların karşılığı olarak elde edilecek 91.910.049 TL tutarındaki sermaye artırımını gelirinden 554.999 TL tutarındaki toplam maliyet

BOSCH FREN SİSTEMLERİ
SANAYİ VE TİCARET ANONİM ŞİRKETİ

YATIRIM FİNANSMAN
MENKUL DEĞERLER A.Ş.

düşüldükten sonra, sermaye artırımını sonucunda sağlanacak tahmini nakit girişi yaklaşık 91.355.050 TL olmaktadır.

27.2. Halka arzın gerekçesi ve halka arz gelirlerinin kullanım yerleri:

Şirket'in finansal durumunun güçlendirilmesi suretiyle, ilişkili olmayan şirketlere olan ticari borçları ve cari hesap ödemeleri için kullanılması ve planlanan yatırımların gerektirdiği fon ihtiyacının sağlanması amacıyla sermaye artırımını yapılmaktadır.

Bedelli sermaye artırımını kapsamında ihraç edilecek 91.910.049 TL nominal değerli pay karşılığı 91.910.049 TL olması beklenen sermaye artırımını gelirinden tahmini 554.999 TL tutarındaki toplam maliyet düşüldükten sonra, sermaye artırımını sonucunda sağlanacak tahmini nakit girişi yaklaşık 91.355.050 TL olmaktadır.

Söz konusu kaynağın aşağıda detayları verildiği şekilde kullanılmasına karar verilmiştir.

91.355.050 TL tutarında kaynak aşağıdaki iş planı dahilinde kullanılacaktır.

1. Ticari borçların ödenmesi ve işletme sermayesi ihtiyacının finansmanı

Fonun yaklaşık %60'ının Şirket'in ilişkili olmayan şirketlere olan ticari borçları ve cari hesap ödemeleri için kullanılması planlanmaktadır.

Fonun yaklaşık %15'inin ise işletme sermayesi alanları olan "Personel Ödemeleri, SGK prim ödemeleri ve Vergi Ödemeleri" için kullanılması planlanmaktadır.

2. Yeni Yatırımların Finansmanı

Fonun yaklaşık %25'inin ise Şirket'in yapacağı yeni yatırımların finansmanı için kullanılması planlanmaktadır. Yatırım finansmanı için kullanılacak planlanan %25 oranındaki yatırım alanları kalemleri "Montaj Hattı Ekipmanları, Ölçüm ve Test Cihazları, Bilgi İşlem Ağ Donanım Ekipmanları ve İşleme Merkezi Makinası ve Ekipmanları"ndan oluşmaktadır.

İhtiyaç duyulması halinde yukarıda ifade edilen fon kullanım kalemleri arasında geçiş yapılabilecektir.

28. SULANMA ETKİSİ

28.1. Halka arzdan kaynaklanan sulanma etkisinin miktarı ve yüzdesi:

Mevcut ortakların halka arzda yeni pay alma haklarını %100 oranında kullandıkları varsayımı ile sulanma etkisinin miktarı ve yüzdesinin hesaplanmasına ilişkin olarak hazırlanmış olan çalışma aşağıda sunulmaktadır.

TL	Sermaye Artırımı Öncesi (30.06.2024)	Sermaye Artırımı Sonrası
		%100 Katılım
Artırım Öncesi Ana Ortaklığa Ait Özkaynaklar (Defter Değeri)	184.432.026	184.432.026
Nakit Sermaye Artışı		91.910.049
Emisyon Primi		-

Sermaye Artırım Masrafları		554.999
Artırım Sonrası Ana Ortaklığa Ait Özkaynaklar (Defter Değeri)		275.787.076
Çıkarılmış Sermaye	30.636.683	122.546.732
Pay Başına Defter Değeri	6,02	2,25
Mevcut Ortaklar İçin Sulanma Etkisi (TL)		-3,77
Mevcut Ortaklar İçin Sulanma Etkisi (%)		-%62,62

Hesaplamalar yukarıdaki varsayımlar/veriler ışığında yapılmış olup gerçek verilerin ortaya çıkmasından sonra yapılacak hesaplamalarda bazı farklılıklar olabilecektir.

28.2. Mevcut hissedarların halka arzdan pay almamaları durumunda (yeni pay alma haklarını kullanmamaları durumunda) sulanma etkisinin tutarı ve yüzdesi:

Mevcut ortakların yeni pay alma haklarını kullanmadıkları varsayımı ile sulanma etkisinin miktarı ve yüzdesi aşağıdaki çalışmada yer almaktadır. Gerçekleşmelerde farklılık olması durumunda, yapılacak hesaplamalarda da bazı farklılıklar oluşabilir.

BFREN'nin 14.10.2024 tarihi itibarıyla kapanış fiyatı 624,00 TL'dir. Bu fiyattan söz konusu bedelli sermaye artırımına göre düzeltilmiş fiyat 156,75 TL $[(624,00+3)/(3+1)]$ olarak hesaplanmaktadır. 91.910.049 adet payın Borsa İstanbul Birinci Pazarda düzeltilmiş fiyat olan 156,75 TL'den satıldığı varsayılmıştır.

TL	Sermaye Artırımı Öncesi (30.06.2024)	Sermaye Artırımı Sonrası
		%0 Katılım
Pay Fiyatı (14.10.2024- Kapanış Fiyatı)		624,00
Artırım Öncesi Ana Ortaklığa Ait Özkaynaklar (Defter Değeri)	184.432.026	184.432.026
Nakit Sermaye Artışı		91.910.049
Emisyon Primi		14.314.990.131,75
Sermaye Artırım Masrafları		554.999
Artırım Sonrası Ana Ortaklığa Ait Özkaynaklar (Defter Değeri)		14.590.777.208
Çıkarılmış Sermaye	30.636.683	122.546.732
Pay Başına Defter Değeri	6,02	119,06
Mevcut Ortaklar İçin Sulanma Etkisi (TL)		113,04
Mevcut Ortaklar İçin Sulanma Etkisi (%)		%1.877,80
Yeni Ortaklar İçin (Pozitif) Sulanma Etkisi (TL)		-37,69
Yeni Ortaklar İçin (Pozitif) Sulanma Etkisi (%)		-%24,04

Hesaplamalar yukarıdaki varsayımlar/veriler ışığında yapılmış olup, gerçek verilerin ortaya çıkmasından sonra yapılacak hesaplamalarda bazı farklılıklar olabilecektir.

29. UZMAN RAPORLARI VE ÜÇÜNCÜ KİŞİLERDEN ALINAN BİLGİLER

29.1. Halka arz sürecinde ihraççıya danışmanlık yapanlar hakkında bilgiler:

Yatırım Finansman Menkul Değerler A.Ş., Şirket'e yeni pay alma haklarının kullanılmasından arda kalan payların halka arz süreciyle ilgili olarak aracılık hizmeti vermektedir.

BOSCH KİREN SİSTEMLERİ
SARAYLIK TİCARET ANONİM ŞİRKETİ

100

YATIRIM FİNANSMAN
MENKUL DEĞERLER A.Ş.

29.2. Uzman ve bağımsız denetim raporları ile üçüncü kişilerden alınan bilgiler:

İş bu izahname hazırlanırken edinilen ve üçüncü şahıslardan sağlanan bilgilerin aynen alındığını, Şirket'in bildiği veya ilgili üçüncü şahsın yayınladığı bilgilerden kanaat getirebildiği kadarıyla, açıklanan bilgileri yanlış veya yanıltıcı hale getirecek herhangi bir eksikliğin bulunmadığını beyan ederiz.

Finansal Tablo Dönemi	Bağımsız Denetim Kuruluşunun Ticaret Ünvanı	Bağımsız Denetim Kuruluşunun Adresi	Bağımsız Denetim Kuruluşunun Sorumlu Ortak Baş Denetçisinin Adı Soyadı	Görüş/Sonuç
01.01.2024 – 30.06.2024	Güney Bağımsız Denetim ve Serbest Muhasebeci Mali Müşavirlik A.Ş.	Maslak Mahallesi Eski Büyükdere Cad. Orjin Plaza No: 27 Kat: 2-3-4 Daire: 54-57-59 34485 Sarıyer / İstanbul - Türkiye	Tolga Kırelli	Olumlu
01.01.2023 – 31.12.2023	Güney Bağımsız Denetim ve Serbest Muhasebeci Mali Müşavirlik A.Ş.	Maslak Mahallesi Eski Büyükdere Cad. Orjin Plaza No: 27 Kat: 2-3-4 Daire: 54-57-59 34485 Sarıyer / İstanbul - Türkiye	Ferzan Ülgen	Olumlu
01.01.2022 - 31.12.2022	Güney Bağımsız Denetim ve Serbest Muhasebeci Mali Müşavirlik A.Ş.	Maslak Mahallesi Eski Büyükdere Cad. Orjin Plaza No: 27 Kat: 2-3-4 Daire: 54-57-59 34485 Sarıyer / İstanbul - Türkiye	Ferzan Ülgen	Olumlu
01.01.2021 - 31.12.2021	Güney Bağımsız Denetim ve Serbest Muhasebeci Mali Müşavirlik A.Ş.	Maslak Mahallesi Eski Büyükdere Cad. Orjin Plaza No: 27 Kat: 2-3-4 Daire: 54-57-59 34485 Sarıyer / İstanbul - Türkiye	Ferzan Ülgen	Olumlu

30. PAYLAR İLE İLGİLİ VERGİLENDİRME ESASLARI

Gelir vergisi mevzuatı uyarınca, Türk hukukunda vergi mükelleflerinin yükümlülüklerini belirleyen iki çeşit vergi mükellefiyet statüsü mevcuttur. Türkiye'de yerleşik bulunan ("**Tam Mükellef**") kişiler ve kurumlar Türkiye içinde ve dışında elde ettikleri kazanç ve iratların tamamı üzerinden vergilendirilirler. Türkiye'de yerleşik bulunmayan ("**Dar Mükellef**") kişiler ve kurumlar sadece Türkiye'de elde ettikleri kazanç ve iratlar üzerinden vergilendirilirler.

193 sayılı Gelir Vergisi Kanunu ("GVK") uyarınca, (i) Türkiye'de yerleşmiş olanlar (ii) resmi daire ve müesseselere veya merkezi Türkiye'de bulunan teşekkül ve teşebbüslere bağlı olup adı geçen daire, müessese, teşekkül ve teşebbüslerin işleri dolayısıyla yabancı ülkelerde oturan Türk vatandaşları da Tam Mükellef olarak Türkiye içinde ve dışında elde ettikleri kazanç ve iratların tamamı üzerinden vergilendirilirler. Türkiye'de yerleşmiş sayılma durumu (i) ikametgahın Türkiye'de bulunması veya (ii) bir takvim yılı içerisinde Türkiye'de devamlı olarak altı aydan fazla oturması olarak tanımlanmıştır. Buna ek olarak, belli bir görev veya iş için Türkiye'ye gelen iş, ilim, fen insanları, uzmanlar, memurlar, basın veyayın muhabirleri ve durumları buna benzeyen diğer kimselerle tehsil, tedavi, seyahat ve istirahat maksadıyla Türkiye'ye gelen yabancılar ile tutukluluk, hükümlülük veya hastalık gibi elde olmayan sebeplerle Türkiye'de alıkonmuş veya kalmış olanlar Türkiye'de yerleşik sayılmazlar ve

dolayısıyla Tam Mükellef olarak değerlendirilmezler. Bununla birlikte, yurt dışında mukim kişilerin Türkiye’de tam veya dar mükellef olup olmadıklarının tespitinde Türkiye ile ilgili kişinin mukimi olduğu yabancı ülke arasında imzalanmış çifte vergilendirmeyi önleme anlaşması hükümlerinin de dikkate alınması gerekmektedir.

Paylara sahip olan kişilerin, söz konusu Paylar’ın BİST’te elden çıkarılmasından kaynaklanan değer artış kazançları ve Paylar ile ilgili dağıtılan kâr paylarından elde ettikleri menkul sermaye iratları, Türkiye’de elde edilmiş olarak kabul edilmektedir.

Gerçek kişilerin 2024 takvim yılında elde ettikleri ücret gelirleri dışındaki beyana tabi gelirlerin vergilendirilmesinde aşağıda yer alan artan oranlı gelir vergisi tarifesi uygulanır.

Gelir Aralığı Gelir Vergisi Oranı (%)

110.000 TL'ye kadar	15
230.000 TL'nin 110.000 TL'si için 16.500 TL, fazlası	20
580.000 TL'nin 230.000 TL'si için 40.500 TL (ücret gelirlerinde 870.000 TL'nin 230.000 TL'si için 40.500 TL), fazlası	27
3.000.000 TL'nin 580.000 TL'si için 135.000 TL (ücret gelirlerinde 3.000.000 TL'nin 870.000 TL'si için 213.300 TL), fazlası	35
3.000.000 TL'nden fazlasının 3.000.000 TL'si için 982.000 TL (ücret gelirlerinde 3.000.000 TL'den fazlasının 3.000.000 TL'si için 958.800 TL), fazlası	40

32.1.2. Kurumların Vergilendirilmesi

5520 Sayılı Kurumlar Vergisi Kanunu (“KVK”) uyarınca, sermaye şirketleri, kooperatifler, iktisadi kamu kuruluşları, dernek veya vakıflara ait iktisadi işletmeler, iş ortaklıkları, kurum kazançları üzerinden kurumlar vergisine tabidirler. Kurumların vergilendirilebilir kârları Vergi Usul Kanunu ve diğer Türk Vergi Kanunlarına göre belirlenmektedir. KVK’nın 32. maddesi uyarınca kurum kazançları üzerinden %20 olarak belirlenen kurumlar vergisi oranı aynı kanunun geçici 13. maddesi uyarınca 2021 vergilendirme dönemine ait kazançlar için %25, 2022 vergilendirme dönemine ait kazançlar için %23 olarak uygulanacaktır. 17 Kasım 2020 tarih ve 31307 sayılı Resmi Gazete’de yayınlanan 7256 sayılı Bazı Alacakların Yeniden Yapılandırılması ile Bazı Kanunlarda Değişiklik Hakkında Kanun ile KVK’da yapılan değişiklik uyarınca Borsa İstanbul’da ilk defa işlem görmek üzere ve sermayesinin en %20’sini temsil eden payları halka arz edilen kurumların (bankalar, finansal kiralama şirketleri, factoring şirketleri, finansman şirketleri, ödeme ve elektronik para kuruluşları, tekili döviz müesseseleri, varlık yönetim şirketleri, sermaye piyasası kurumları ile sigorta reasürans şirketleri ve emeklilik şirketleri hariç) kurum kazançlarına uygulanacak kurumlar vergisi oranı, payların ilk defa işlem görmeye başladığı hesap döneminden başlamak üzere beş hesap dönemi boyunca iki puan indirimli olarak uygulanacaktır.

KVK’da tam ve dar mükellefiyet olmak üzere iki tür vergi mükellefiyeti tanımlanmıştır. KVK uyarınca, bir kurumun Tam Mükellef olarak değerlendirilebilmesi için: (i) kanuni merkezinin Türkiye’de bulunması veya (ii) kanuni merkezinin Türkiye dışında bulunmasına rağmen iş bakımından işlemlerin fiilen toplandığı ve yönetildiği merkez olan iş merkezinin Türkiye’de bulunması gerekmektedir. Türk vergi mevzuatı çerçevesinde belirtilen bu iki şartı sağlamayan bir kurum Dar Mükellef olarak değerlendirilir.

Tam mükellef kurumlar gerek Türkiye içinde gerekse Türkiye dışında elde ettikleri kazançlarının tamamı üzerinden Türkiye’de vergilendirilirler. Dar mükellef kurumlar ise sadece Türkiye’de elde ettikleri kazançları üzerinden vergilendirilirler.

Dar mükellefiyete tabi kimseler bakımından menkul sermaye iratlarının Türkiye'de elde edilmiş olarak kabul edilebilmesi için sermayenin Türkiye'de yatırılmış olması gerekmektedir. Dar mükellefiyete tabi kimseler bakımından değer artış kazançlarının Türkiye'de elde edilmiş olarak kabul edilebilmesi için söz konusu değer artış kazancını doğuran işin veya muamelenin Türkiye'de ifa edilmesi veya Türkiye'de değerlendirilmesi gerekmektedir. "Türkiye'de değerlendirilmesi" ifadesinden ödemenin Türkiye'de yapılması veya ödeme yabancı bir ülkede yapılmış ise, Türkiye'de ödeyenin veya nam ve hesabına yapılanın ödeme hesaplarına intikal ettirilmesi veya kârından ayrılması gerektiği şeklinde anlaşılması gerekir.

32.2. Payların Elden Çıkarılması Karşılığında Sağlanan Kazançların Vergilendirilmesi

32.2.1. Borsada İşlem Gören Payların Vergilendirme Esasları:

31.12.2025 tarihine kadar uygulanmak üzere BİST'te işlem gören payların elden çıkarılması sonucu sağlanan değer artış kazançlarının vergilendirilmesi GVK'nın Geçici 67'nci maddesi çerçevesinde gerçekleştirilmektedir. GVK'nın Geçici 67'nci maddesi kapsamında değer artış kazançları işlemlere aracılık eden bankalar ve aracı kurumlar ile saklayıcı kuruluşlar tarafından yapılan tevkifat ile vergilendirilmektedir. GVK'nın Geçici 67'nci maddesinin yürürlük süresinin 31.12.2025 tarihinden sonraya uzatılmaması veya herhangi bir şekilde kapsamının vergi mevzuatına dahil edilmemesi durumunda 31.12.2025 tarihinden sonra aşağıda açıklandığı üzere (Bkz. 20.2.2 Genel Olarak Pay Alım Satım Kazançlarının Vergilendirilmesi, Yatırım Ortaklığı Payları Hariç) BİST'te işlem gören payların elden çıkarılmasından sağlanacak değer artış kazançları genel hükümler çerçevesinde vergilendirilecektir.

Diğerlerinin yanı sıra, BİST'te işlem gören payların alım satımına aracılık ettikleri yatırımcılar tarafından sağlanan gelirlerin vergilendirilmesinden yükümlü olan ve dolayısıyla vergi tevkifatını yapmakla sorumlu tutulan taraflar bankalar, aracı kurumlar ve saklayıcı kuruluşlardır. Bankalar, aracı kurumlar ve saklayıcı (saklamacı) kuruluşlar tevkifat yükümlülükleri tahtındaki ilgili vergi beyanlarını, üçer aylık dönemler itibarıyla beyan edeceklerdir. İstanbul Takas ve Saklama Bankası A.Ş. - Merkezi Kayıt Kuruluşu A.Ş. dışında saklayıcı kuruluşlardan saklama hizmeti alan yatırımcıların işlemlerinde vergi tevkifatının yapılması esasen ilgili saklayıcı kuruluşun sorumluluğundadır.

BİST'te işlem gören bir payın başka bir banka veya aracı kuruma naklinin istenmesi hâlinde, nakli gerçekleştirecek banka veya aracı kurum nakli istenen kıymetle ilgili alış bedeli ve alış tarihini naklin yapılacağı kuruma bildirecektir. Bildirilecek tarih ve bedel, tevkifat matrahının tespitinde dikkate alınacaktır. Söz konusu payların bir başka kişi veya kurum adına nakledilmesi hâlinde alış bedelinin ve alış tarihinin ilgili banka veya aracı kuruma bildirilmesinin yanı sıra işlemin T.C. Hazine ve Maliye Bakanlığı'na bildirilmesi gerekmektedir. Bu bildirimler, başka bir kişi veya kurum adına naklin aynı banka veya aracı kurumun bünyesinden gerçekleştirilmesi veya kıymetin sahibi tarafından fiziken teslim alınması halinde de yapılır.

Saklayıcı kuruluşlar, bankalar ve aracı kurumlar tarafından yapılacak vergi tevkifatı oranı kanunen %15 olarak belirlenmiştir. Söz konusu tevkifat oranı bankalar, aracı kuruluşlar ve saklayıcı kuruluşlar tarafından aşağıda yer alan gelirler üzerinden uygulanır:

- bankalar ve aracı kurumların alım satımına aracılık ettikleri menkul kıymetler ile diğer sermaye piyasası araçlarının alış ve satış bedelleri arasındaki fark;
- alımına aracılık ettikleri menkul kıymet veya diğer sermaye piyasası araçlarının itfâsı hâlinde alış bedeli ile itfa bedeli arasındaki fark,
- bankalar ve aracı kurumların aracılık ettikleri menkul kıymet veya diğer sermaye piyasası araçlarının ödünç işlemlerinden sağlanan gelirler,
- aracılık ettikleri menkul kıymet veya diğer sermaye piyasası araçlarının ödünç işlemlerinden sağlanan gelirler

Ancak, GVK ve 2012/3141 sayılı Bakanlar Kurulu Kararı ("BKK") uyarınca, kanunen %15 olarak belirlenen tevkifat oranı: (i) paylara ve pay endekslerine dayalı olarak yapılan vadeli işlem ve opsiyon sözleşmeleri, BİST'te işlem gören aracı kuruluş varantları dahil olmak üzere paylar (menkul kıymetler yatırım ortaklık payları hariç) ve pay yoğun fonlarının katılma belgelerinden elde edilen kazançlar T.C. Hazine ve Maliye Bakanlığı'nca ihraç edilen altına dayalı devlet iç borçlanma senetleri ve 4749 sayılı Kamu Finansmanı ve Borç Yönetiminin Düzenlenmesi Hakkında Kanun uyarınca kurulan varlık kiralama şirketleri tarafından ihraç edilen altına dayalı kira sertifikalarından elde edilen kazançlar için %0, SPKn'na göre Sermaye Piyasası Kurulu'nca onaylanmış finansman bonolarından ve varlık kiralama şirketleri tarafından ihraç edilen bir yıldan kısa vadeli kira sertifikalarından sağlanan gelirler ile bunların elden çıkarılmasından doğan kazançlardan %15 ve (ii) KVK'nın 2/1 maddesi kapsamındaki mükellefler ile münhasıran menkul kıymet ve diğer sermaye piyasası aracı getirileri ile değer artışı kazançları elde etmek ve bunlara bağlı hakları kullanmak amacıyla faaliyette bulunan mükelleflerden Sermaye Piyasası Kanunu'na göre kurulan yatırım fonları ve yatırım ortaklıklarıyla benzer nitelikte olduğu T.C. Hazine ve Maliye Bakanlığınca belirlenenler tarafından elde edilenler hariç olmak üzere yukarıdaki (i) bendinde belirtilen dışında kalan kazançlar için %10 olarak uygulanır.

Yatırımcılar yukarıda belirtilen oranların ileride değişikliğe uğrayabileceğini göz önünde bulundurmalıdır.

Paylar değişik tarihlerde alındıktan sonra bir kısmının elden çıkarılması hâlinde tevkifat matrahının tespitinde dikkate alınacak alış bedelinin belirlenmesinde ilk giren ilk çıkar metodu esas alınacaktır. Payların alımından önce elden çıkarılması durumunda, elden çıkarılma tarihinden sonra yapılan ilk alım işlemi esas alınarak söz konusu tutar üzerinden tevkifat yapılacak tutar tespit edilir. Aynı gün içinde birden fazla atım satım yapılması hâlinde o gün içindeki alış maliyetinin tespitinde ağırlıklı ortalama yöntemi uygulanabilecek, ancak tevkifat matrahı ilk giren ilk çıkan yöntemine göre belirlenecektir. Alış ve satış işlemleri dolayısıyla ödenen komisyonlar ile Banka ve Sigorta Muameleleri Vergisi tevkifat matrahının tespitinde dikkate alınır.

282 Seri No'lu Gelir Vergisi Genel Tebliği uyarınca menkul kıymet ve diğer sermaye piyasası araçlarına ilişkin türler (i) sabit getirili menkul kıymetler; (ii) değişken getirili menkul kıymetler; (iii) diğer sermaye piyasası araçları ve (iv) yatırım fonları katılma belgeleri ve yatırım ortaklıkları payları olacak şekilde belirlenmiştir. Paylar ve pay endekslerine dayalı olarak yapılan vadeli işlem ve opsiyon sözleşmeleri, menkul kıymetin dahil olduğu sınıf içinde değerlendirilecektir. Bu kapsamda pay ve pay endekslerine dayalı olarak yapılan vadeli işlem sözleşmeleri ile BİST'te işlem gören pay ve pay endekslerine dayalı olarak ihraç edilen aracı kuruluş varantları paylarının da dahil olduğu değişken getirili menkul kıymetler sınıfı kapsamında değerlendirilecektir.

Üçer aylık dönem içerisinde, birden fazla pay ve aynı türden olduğu kabul edilen menkul kıymet alım satım işlemi yapılması hâlinde tevkifatın gerçekleştirilmesinde bu işlemler tek bir işlem olarak dikkate alınır. Pay ve aynı türden olduğu kabul edilen menkul kıymet alım satımından doğan zararlar takvim yılı aşılmamak kaydıyla izleyen üç aylık döneme devredilir ve takip eden dönemlerin tevkifat matrahından mahsup edilir. Takvim yılının son üç aylık döneminde oluşan zarar tutarının izleyen döneme aktarılması mümkün değildir. Döviz, altına veya başka bir değere endekli menkul kıymet veya diğer sermaye piyasası aracının alış ve satış bedeli olarak işlem tarihindeki TL karşılıkları esas alınarak tevkifat matrahı tespit edilir. Menkul kıymet ve diğer sermaye piyasası aracının yabancı bir para cinsinden ihraç edilmiş olması halinde ise tevkifat matrahının tespitinde kur farkı dikkate alınmaz.

Tam mükellef kurumlara ait olup, BİST'te işlem gören ve bir yıldan fazla süreyle, Tam Mükellef ve Dar Mükellef pay sahipleri tarafından, elde tutulan payların elden çıkarılmasında tevkifat uygulanmaz.

Ticari faaliyet kapsamında elde edilen gelirler, mükelleflerin her türlü ticari ve sınai faaliyetlerinden elde ettikleri kazançları şeklinde tanımlanan ticari kazanç hükümleri çerçevesinde kazancın tespitinde dikkate alınır. Ticari kazancın elde edilmesi sırasında tevkif suretiyle ödenmiş olan vergiler, GVK'nın ilgili hükümleri kapsamında tevkif edilen vergilerin tabi olduğu hükümler çerçevesinde, tevkifata tabi kazançların beyan edildiği beyannamelerde hesaplanan vergiden mahsup edilir.

GVK'nın Geçici 67'nci maddesi kapsamında tevkifata tâbi tutulan kazançlar için gerçek kişilerce yıllık veya münferit beyanname verilmez. Diğer gelirler dolayısıyla verilecek yıllık beyannameye bu gelirler dahil edilmez. Söz konusu madde hükümleri uyarınca tevkifata tabi tutulsun tutulmasın dar mükellef gerçek kişi veya kurumlarca Hazine ve Maliye Bakanlığı, 4749 sayılı Kanuna göre kurulan varlık kiralama şirketleri ve tam mükellef kurumlar tarafından yurt dışında ihraç edilen menkul kıymetlerden sağlanan kazanç ve iratlar için münferit veya özel beyanname verilmez.

Menkul kıymet ve sermaye piyasası araçlarının üçer aylık dönemler itibarıyla tevkifata tabi tutulacak alım satım kazançlarının tespitinde alım satım konusu işlemlerin (yukarıda belirtildiği üzere) aynı türden olmasına dikkat edilecektir. Kazançlar, bu türlere göre ayrı ayrı tespit edilip tevkifata tabi tutulacaktır.

GVK'nın Geçici 67/5 maddesi uyarınca, gelir sahibinin gerçek veya tüzel kişi ya da Dar veya Tam Mükellef olması, vergi mükellefiyeti bulunup bulunmaması, vergiden muaf olup olmaması ve elde edilen kazancın vergiden istisna olup olmaması yukarıda ayrıntıları verilen vergilendirme uygulamasını etkilememektedir.

2006/10731 sayılı BKK. 2010/926 sayılı BKK ve 2012/3141 sayılı Bakanlar Kurulu ve Cumhurbaşkanı Kararları uyarınca, halka arz tarihi itibarıyla tevkifat oranı Bakanlar Kurulu'nca %0 olarak belirlenmekle birlikte söz konusu oranın artırılması durumunda Dar Mükellefler açısından çifte vergilendirme sorunu gündeme gelecektir. GVK'nın Geçici 67. maddesinde düzenlenmiş olan tevkifat uygulamalarında, tevkifata konu geliri elde etmiş olan kişinin mukim olduğu ülke ile yapılmış ve yürürlükte olan Çifte Vergilendirmeyi Önleme Anlaşması hükümleri önem arz etmektedir. Söz konusu anlaşma hükümleri. Türk Vergi Kanunları'ndan önce uygulanacaktır.

Dar Mükellef gerçek kişi ve kurumların, GVK'nın Geçici 67. maddesi kapsamında Türkiye'deki finansal araçlara kendileri veya yurt dışındaki portföy yönetim şirketleri vasıtasıyla yatırım yapabilmeleri için vergi kimlik numarası almaları gerekmektedir.

Vergi kimlik numarası alınabilmesi için (i) Dar Mükellef gerçek kişilerin pasaportlarının noter onaylı bir örneği ya da vergi dairesi yetkililerince onaylanmak üzere, aslı ve fotokopisini, (ii) Dar Mükellef kurumların ise kendi ülkelerinde geçerli kuruluş belgesinin Türkiye'nin o ülkede bulunan temsilciliğince onaylı Türkçe bir örneğini veya yabancı dilde onaylı kuruluş belgesinin tercüme bürolarınca tercüme edilmiş Türkçe bir örneğini ilgili vergi dairesine ibraz etmeleri gerekmektedir. Kuzey Kıbrıs Türk Cumhuriyeti vatandaşları için nüfus cüzdanının ibrazı yeterli olacaktır.

Ayrıca, bankalar ve aracı kurumlar ile saklayıcı kuruluşlar kendilerine işlem yapmak için müracaat eden ancak vergi kimlik numarası ibraz edemeyen yabancı müşterileri için, toplu olarak vergi kimlik numarası alabilirler.

01/01/2007 tarihinden itibaren mukimlik belgesi ibraz eden dar mükellef kurumlar için yeniden vergi kimlik numarası alınmasına gerek bulunmayıp, mevcut numaralar kurumun hangi ülkenin mukimi olduğunu gösterecek şekilde kodlama yapılmak suretiyle revize edilecektir.

Çifte vergilendirmeyi önleme anlaşmaları hükümlerinden yararlanılabilmesi için ise ilgili ülkenin yetkili makamları tarafından düzenlenerek imzalanmış mukimlik belgesinin aslının ve noter veya ilgili ülkedeki Türk konsolosluklarınca tasdikli Türkçe tercümesinin ilgili vergi dairesine, banka ve aracı kurumlar vasıtasıyla veya doğrudan ibraz edilmesi gerekmektedir. Bir takvim yılına ilişkin mukimlik belgesi, sadece izleyen yılın dördüncü ayına kadar geçerli olup, dar mükellef gerçek kişiler tarafından her yıl yenilenmesi, dar mükellef kurumlar tarafından ise üç yılda bir yenilenmesi gerekmektedir.

Tevkifat uygulamasından önce mukimlik belgesinin ibraz edilmemesi hâlinde çifte vergilendirmeyi önleme anlaşması hükümleri dikkate alınmadan Türk vergi mevzuatı uyarınca ödeme tarihinde geçerli olan tevkifat oranı uygulanmak suretiyle tevkifat yapılacaktır.

T.C. Hazine ve Maliye Bakanlığı gerekli gördüğü hallerde, çifte vergilendirmeyi önleme anlaşmaları hükümlerinden yararlanacak kişi ve kurumlardan, alım-satımını yaptıkları veya getirisini tahsil ettikleri Türk menkul kıymetleri bakımından, uygulanacak anlaşma hükümlerine göre gerçek hak sahibi (beneficial owner) olduklarına dair ilgili ispat edici belgelerin ibrazını da isteyebilecektir. Bu belgeleri T.C. Hazine ve Maliye Bakanlığı'nın tayin edeceği sürede ibraz etmeyen veya bu belgeler ile veya başkaca bir suretle gerçek hak sahibi olmadığı tespit edilenler bakımından zamanında tahakkuk ve tahsil edilmeyen vergiler için vergi ziyayı doğmuş sayılacaktır.

Türkiye Cumhuriyeti'nin bugüne kadar akdettiği anlaşmalar ve anlaşmaların Türkçe metinleri Gelir İdaresi Başkanlığı'nın www.gib.gov.tr web sayfasında yer almaktadır

32.2.2. Genel Olarak Pay Alım Satım Kazançlarının Vergilendirilmesi

Bu bölümde GVK'nın Geçici 67'nci maddesinin dışında kalan durumlara ilişkin genel açıklamalar yer almaktadır.

32.2.2.1. Gerçek Kişiler

32.2.2.1.1. Tam Mükellef Gerçek Kişiler

Pay alım satım kazançlar, GVK'nın mükerrer 80. maddesi uyarınca gelir vergisine tabi olacaktır. Ancak anılan madde uyarınca " ivazsız olarak iktisap edilen pay senetleri ile tam mükellef kurumlara ait olan ve iki yıldan fazla süreyle elde tutulan pay senetlerinin elden çıkarılması durumunda elde edilen kazançlar" vergiye tabi olmayacaktır. GVK geçici madde 67'de yer alan özel düzenleme uyarınca tam mükellef kurumlara ait olup Borsa İstanbul'da işlem gören ve bir yıldan fazla süreyle elde tutulan hisse senetlerinin elden çıkarılmasından elde edilen gelirler de GVK'nın mükerrer 80. maddesi kapsamında vergiye tabi olmayacaktır. Pay senetlerinin elden çıkarılmasında da kamu menkul kıymetlerinin satışında olduğu gibi, GVK'nın mükerrer 81. maddesi uyarınca iktisap bedeli, elden çıkarıldığı ay hariç olmak üzere Türkiye İstatistik Kurumu (TÜİK) tarafından belirlenen toptan eşya fiyat artış oranında artırılarak dikkate alınabilecektir.

GVK'nın mükerrer 81. maddesi uyarınca mal ve hakların elden çıkarılmasında iktisap bedeli, elden çıkarılan mal ve hakların, elden çıkarıldığı ay hariç olmak üzere, TÜİK tarafınca belirlenen toptan eşya fiyat endeksindeki artış oranında artırılarak tespit edilir. Bu endekslemenin yapılabilmesi için artış oranının %10 veya üzeri olması şarttır.

GVK'nın madde 86/1 (c) uyarınca tam mükellef gerçek kişilerin tevkif sureti ile vergilendirilmiş menkul sermaye iratları GVK'nın 103. maddesinin ikinci gelir dilimindeki tutarı aşıyor ise (bu tutar 2023 yılı için 150.000 TL'dir.) beyan edilmesi gerekir.

32.2.2.1.2. Dar Mükellef Gerçek Kişiler

GVK madde (86/2) çerçevesinde dar mükellefiyette vergiye tabi gelirin tamamı, Türkiye'de tevkif suretiyle vergilendirilmiş olan ücretler, serbest meslek kazançları, menkul ve gayrimenkul sermaye iratları ile diğer kazanç ve iratlardan oluşuyorsa yıllık beyannameye tabi değildir. Dar mükellef gerçek kişilerin tevkif sureti ile vergilendirilmemiş gelirleri mevcut ise, GVK madde (101/2) uyarınca, bu kazançların mal ve hakların Türkiye'de elden çıkarıldığı yerin vergi dairesine münferit beyanname ile bildirmek zorundadır. Ancak Türkiye ile ilgili kişinin mukimi olduğu yabancı ülke arasında imzalanmış Çifte Vergilendirmeyi Önleme Anlaşması hükümlerinin de dikkate alınması gerekmektedir.

32.2.2.2. Kurumlar

20.2.2.2.1. Kurumlar Vergisi Mükelleflerinin Aktifine Kayıtlı Payların Elden Çıkarılmasından Sağlanan Kazançlar

Ticari faaliyete bağlı olarak işletme bünyesinde elde edilen alım satım kazançları ticari kazanç olarak beyan edilip vergilendirilecektir.

32.2.2.2.2. Tam Mükellef Kurumlar

Öte yandan, KVK'nın 5/1-e maddesi uyarınca kurumların aktiflerinde en az iki tam yıl süreyle yer alan iştirak paylarının satışından doğan kazancın %75'lik kısmı kurumlar vergisinden istisna tutulmaktadır. Ancak bu istisnadan yararlanabilmek için satış kazancının satışın yapıldığı yılı izleyen 5. yılın sonuna kadar bilançonun pasifinde özel bir fon hesabında tutulması; satış bedelinin satışın yapıldığı yılı izleyen ikinci takvim yılı sonuna kadar tahsil edilmesi ve satışı yapan ve dolayısı ile istisnadan yararlanacak kurumun menkul kıymet ticareti uğraşmaması gerekmektedir.

Burada söz konusu istisnanın amacı, kurumların bağlı değerlerinin ekonomik faaliyetlerde daha etkin bir şekilde kullanılmasına olanak sağlanması ve kurumların mali bünyelerinin güçlendirilmesidir. Bu bağlamda, aranan şartlar arasında bağlı değerlerin başka bir değere dönüşüyor olması yer almaktadır.

İstisna edilen kazançtan beş yıl içinde sermayeye ilave edilen dışında herhangi bir şekilde başka bir hesaba nakledilen veya işletmeden çekilen yada dar mükellef kurumlarca ana merkeze aktarılan kısım için uygulanan istisna dolayısıyla zamanında tahakkuk ettirilmeyen vergiler ziyaa uğramış sayılır. Aynı süre içinde işletmenin tasfiyesi (KVK'ya göre yapılan devir ve bölünmeler hariç) halinde de bu hüküm uygulanır.

32.2.2.2.3. Dar Mükellef Kurumlar

Dar Mükellef kurum, Türkiye'de bir işyeri açmak suretiyle veya daimi temsilci vasıtasıyla devamlı menkul kıymet alım satım işi yapan kurum statüsünde ise alım satım kazançları ticari kazanç olarak vergiye tabi olacak vergileme Tam Mükellef kurumlarda olduğu şekilde gerçekleşecektir. Yukarıda belirtildiği üzere, devamlı olarak menkul kıymet ticareti ile uğraştıklarından %75'lik kurumlar vergisi istisnasından faydalanmaları mümkün değildir.

Türkiye'de bir işyeri açmadan veya daimi temsilci vasıtasıyla menkul kıymet alım satım kazancı elde eden Dar Mükellefler açısından da ilgili kazancın Türkiye'de vergilendirilmesi söz konusu olabilir. Dar mükellef kurumların vergilendirilmesi açısından Türkiye'nin imzalamış olduğu yürürlükte bulunan Çifte Vergilendirmeyi Önleme Anlaşmalarının hükümleri önem arz etmektedir. Söz konusu anlaşma hükümleri Türk Vergi Kanunları'ndan önce uygulanacaktır.

32.2.2.3. Yabancı Fon Kazançlarının ve Bu Fonların Portföy Yöneticiliğini Yapan Şirketlerin Vergisel Durumu

1 Ocak 2006 tarihinden itibaren Sermaye Piyasası Kurulunun düzenleme ve denetimine tabi fonlara benzer yabancı fonlar da sermaye şirketi sayılarak kurumlar vergisi mükellefi olacaklardır. KVK'ya 6322 sayılı Kanunun 35'inci maddesiyle, 15 Haziran 2012 tarihinden itibaren yürürlüğe girmek üzere, "Yabancı fon kazançlarının vergilendirilmesi" başlıklı 5/A maddesi eklenmiştir. Bu maddede, yabancı fonlar ile bu fonların aracılık işlemlerini yürüten portföy yöneticiliği yetki belgesine sahip Tam Mükellef portföy yöneticisi şirketlerin vergisel durumları düzenlenmiştir.

KVK'nın 2/1 maddesinde belirtilen yabancı fonların, portföy yöneticisi şirketler aracılığıyla organize bir borsada işlem görsün veya görmesin; (i) her türlü menkul kıymet ve sermaye piyasası aracı; (ii) vadeli işlem ve opsiyon sözleşmesi; (iii) varant; (iv) döviz; (v) emtiaya dayalı vadeli işlem ve opsiyon sözleşmesi; (vi) kredi ve benzeri finansal varlıklar; ve (vii) kıymetli maden borsalarında yapılan emtia işlemleri ile ilgili elde ettikleri kazançları için KVK'nın 5/A maddesinde sayılan şartların sağlanması durumunda; portföy yöneticisi şirketler, bu fonların daimi temsilcisi sayılmayacak ve bunların iş yerleri de bu fonların iş yeri veya iş merkezi olarak kabul edilmeyecektir.

Dolayısıyla, yabancı fonların bu kapsamda elde ettikleri kazançları için beyanname verilmeyecek ve diğer kazançlar nedeniyle beyanname verilmesi hâlinde de bu kazançlar beyannameye dahil edilmeyecektir.

Bu uygulamanın, yabancı fonların Türkiye kaynaklı gelirleri üzerinden yapılacak vergi kesintisine etkisi yoktur.

Türkiye'de bulunan, aktif büyüklüğünün %51'inden fazlası taşınmazlardan oluşan şirketlere ait paylar veya ortaklık payları veya bunlara ilişkin vadeli işlem ve opsiyon sözleşmeleri elde edilen kazançlar bu uygulama kapsamında değerlendirilmeyecektir.

32.3. Paylara İlişkin Kâr Paylarının Ve Kâr Payı Avanslarının Vergilendirilmesi

KVK 15/2 ve 30/3'üncü maddeleri ile GVK'nın 94/1-6-b maddesinde 4842 sayılı Kanunla yapılan değişiklikle, tevkifat kârın dağıtılması aşamasına bırakılmıştır. Bu kapsamda GVK'nın 4842 sayılı Kanunla değişik 94/1-6-b maddesi uyarınca, Tam Mükellef kurumlarca; (i) Tam Mükellef gerçek kişilere; (ii) gelir ve kurumlar vergisi mükellefiyeti olmayanlara; (iii) gelir ve kurumlar vergisinden muaf olanlara; (iv) Dar Mükellef gerçek kişilere; (v) Dar Mükellef kurumlara (Türkiye'de bir işyeri veya daimi temsilci aracılığıyla kâr payı elde edenler hariç); ve (vi) gelir ve kurumlar vergisinden muaf olan Dar Mükelleflere dağıtılan kâr payları üzerinden 21.12.2021 tarih ve 4936 sayılı Cumhurbaşkanlığı Kararı gereğince 22.12.2021 tarihinden itibaren %10 oranında tevkifat yapılacaktır (girişim sermayesi yatırım fonları ve ortaklıkları için bu oran %0 oranında uygulanır). Tam Mükellef kurumlarca; (i) Tam Mükellefler kurumlara; ve (ii) işyeri ve daimi temsilci vasıtasıyla faaliyette bulunan Dar Mükellef kurumlara dağıtılan kâr payları tevkifata tabi değildir.

BOSCH FREN SİSTEMLERİ
SARAYI VE TİCARET ANONİM ŞİRKETİ

YATIRIM FİNANSMAN
MENKUL DEĞERLER A.Ş.

32.3.1. Gerçek Kişiler

32.3.1.1. Tam Mükellef Gerçek Kişiler

GVK'ya 4842 sayılı Bazı Kanunlarda Değişiklik Yapılması Hakkında Kanun'la eklenen 22/2 maddesi uyarınca Tam Mükellef kurumlardan elde edilen, GVK'nın 75/2 maddesinin (1), (2) ve (3) numaralı bentlerinde yazılı kâr paylarının yarısı gelir vergisinden müstesnadır. Kurumlar kâr payı dağıtırken, gelir vergisinden istisna edilen kısım olan yarısı (%50'si) dahil olmak üzere dağıtılan kâr payının tamamı (%100'ü) üzerinden 22.12.2021 tarihi itibarıyla %10 oranında gelir vergisi tevkifatı yapmaktadır. Kâr payının yıllık vergi beyannamesinde beyan edilmesi hâlinde, söz konusu vergi tevkifatı yıllık vergi beyannamesinde hesaplanan gelir vergisi tutarından mahsup edilir. GVK'nın 86/1 -c maddesi uyarınca, tevkif yoluyla vergilendirilmiş bulunan ve gayrisafi tutarları; 2024 yılı gelirleri için 230.000 TL'yi aşan ve tam mükellef kurumlardan elde edilen kâr payları için beyanname verilmesi gerekecektir. Beyan edilen tutar üzerinden hesaplanan gelir vergisinden, kurum bünyesinde kârın dağıtım aşamasında yapılan %10 oranındaki vergi kesintisinin tamamı (istisnaya tabi olan kısım dahil) mahsup edilecek olup, mahsup sonrası kalan tutar genel hükümler çerçevesinde red ve iade edilecektir.

Ayrıca, kârın sermayeye eklenmesi kâr dağıtımını sayılmaz. Kâr payı avansları da kâr payları ile aynı kapsamda vergilendirilmektedir.

32.3.1.2. Dar Mükellef Gerçek Kişiler

GVK'nın 94/6-b maddesi uyarınca, tam mükellef kurumlarca dar mükellef gerçek kişilere dağıtılan kâr payları üzerinden Bakanlar Kurulunca belirlenen oranlarda (22.12.2021 tarihi itibarıyla bu oran %10'dur) tevkifat yapılacaktır. Türkiye'nin taraf olduğu bazı çifte vergilendirmeyi önleme anlaşmalarında daha düşük tevkifat oranları belirlenebilmektedir. Ancak çifte vergilendirmeyi önleme anlaşmaları hükümlerinden yararlanılabilmesi için ise ilgili ülkenin yetkili makamları tarafından düzenlenerek imzalanmış mukimlik belgesinin aslının ve noter veya ilgili ülkedeki Türk konsolosluklarınca tasdikli Türkçe tercümesinin ilgili vergi dairesine, banka ve aracı kurumlar vasıtasıyla veya doğrudan ibraz edilmesi gerekmektedir. Bir takvim yılına ilişkin mukimlik belgesi, sadece o yıl için izleyen yılın dördüncü ayına kadar geçerli olup, dar mükellef gerçek kişiler tarafından her yıl yenilenmesi, gerekmektedir.

Dar mükellef gerçek kişiler açısından kâr paylarının tevkifat suretiyle vergilendirmesi nihai vergileme olup, dar mükelleflerce bu gelirler için gelir vergisi beyannamesi verilmesine gerek bulunmamaktadır.

Diğer taraftan GVK'nın 101. Maddesinin 5 nolu fıkrası gereğince dar mükellef gerçek kişilerin vergisi tevkif suretiyle alınmamış menkul sermaye iratlarını, Türkiye'de elde edildiği yerin vergi dairesine münferit beyanname ile beyan etmeleri gerekmektedir.

32.3.2. Kurumlar

32.3.2.1. Tam Mükellef Kurumlar

Ticari faaliyete bağlı olarak ticari işletme bünyesinde elde edilmesi hâlinde tevkifat yapılmayacak söz konusu gelirler ticari kazanç olarak beyan edilecektir. KVK'nın 6. maddesinde kapsamındaki "safı kurum kazancı", GVK'nın ticari kazancı düzenleyen hükümlerine göre belirlenecektir. Kurumlar vergisi, mükelleflerin bir hesap dönemi içinde elde ettikleri safı kurum kazancı üzerinden %20 oranında uygulanır. Ancak, %20 kurumlar vergisi oranı, 7316 sayılı Amme Alacakları Tahsil Usulü Hakkında Kanun ile Bazı Kanunlarda Değişiklik Yapılmasına Dair Kanun ile 2021 hesap dönemi kazançları için %25 ve 2022 hesap dönemi kazançları için %23 olarak belirlenmiştir.

BÖSCİREN SİSTEMLERİ
SARAY ve TİCARET ANONİM ŞİRKETİ

109

YATIRIM FİNANSMAN
MENKUL DEĞERLER A.Ş.

Borsa İstanbul'da ilk defa işlem görmek üzere ve sermayesinin en az %20'sini temsil eden payları halka arz edilen ortaklıkların kurum kazançlarına uygulanacak kurumlar vergisi oranı, payların ilk defa halka arz edildiği hesap döneminden başlamak üzere beş hesap dönemi boyunca iki (2) puan indirimli olarak uygulanacaktır. Şirket'in kendisi bu düzenlemeden faydalanacaktır.

Ancak, KVK'nın 5/a-l maddesi uyarınca, Tam Mükellef başka bir kuruma iştirak nedeniyle elde edilen kâr payları, tam mükellefiyete tabi girişim sermayesi yatırım fonu katılma payları ile girişim sermayesi yatırım ortaklıklarının hisse senetlerinden elde edilen kâr payları, kurumlar vergisinden müstesnadır. Diğer fon ve yatırım ortaklıklarının katılma payları ve hisse senetlerinden elde edilen kâr payları bu istisnadan yararlanamaz.

32.3.2.2. Dar Mükellef Kurumlar

KVK'nın 30/3 maddesi uyarınca, tam mükellef kurumlarca dar mükellef kurumlara dağıtılan kâr payları üzerinden Bakanlar Kurulunca belirlenen oranlarda (%15) tevkifat yapılacaktır. Türkiye'nin taraf olduğu bazı çifte vergilendirmeyi önleme anlaşmalarında daha düşük tevkifat oranları belirlenebilmektedir. Ancak, çifte vergilendirmeyi önleme anlaşmaları hükümlerinden yararlanabilmesi için ilgili ülkenin yetkili makamları tarafından düzenlenerek imzalanmış mukimlik belgesinin aslının ve noter veya ilgili ülkedeki Türk konsolosluklarınca tasdikli Türkçe tercümesinin ilgili vergi dairesine, banka ve aracı kurumlar vasıtasıyla veya doğrudan ibraz edilmesi gerekmektedir. Bir takvim yılına ilişkin mukimlik belgesi, sadece o yıl için izleyen yılın dördüncü ayına kadar geçerli olup, dar mükellef kurumlar tarafından ise üç yılda bir yenilenmesi gerekmektedir.

Dar mükellef kurumların, Türkiye'de bir işyeri veya daimi temsilci aracılığı olmaksızın elde ettikleri kâr payları için tevkifat suretiyle vergilendirme nihai vergileme olup, dar mükelleflerin bu gelirler için Türkiye'de beyanname vermelerine gerek bulunmamaktadır.

31. İHRAÇCI VEYA HALKA ARZ EDEN TARAFINDAN VERİLEN İZİN HAKKINDA BİLGİ

Yoktur.

32. İNCELEMAYA AÇIK BELGELER

Aşağıdaki belgeler Fethiye OSB Mah. Sarı Cadde No:26 Nilüfer/Bursa adresindeki ihraççının merkezi ve başvuru yerleri ile ihraççının internet sitesi (www.boschfren.com.tr) ile Kamuyu Aydınlatma Platformunda (KAP) tasarruf sahiplerinin incelemesine açık tutulmaktadır:

1) İzahnamede yer alan bilgilerin dayanağını oluşturan her türlü rapor ya da belge ile değerlendirme ve görüşler (değerleme, uzman, faaliyet ve bağımsız denetim raporları ile yetkili kuruluşlarca hazırlanan raporlar, esas sözleşme, vb.)

- Esas Sözleşme
- Finansal Tablolar ve Bağımsız Denetim Raporları
- Faaliyet Raporları

2) İhraççının izahnamede yer alması gereken finansal tabloları

İhraççının izahnamede yer alan 01.01.2021-31.12.2021, 01.01.2022-31.12.2022, 01.01.2023-31.12.2023 ve 01.01.2024-30.06.2024 hesap dönemlerine ilişkin finansal

BOSCHFREN SİSTEMLERİ
SANAĞAT TİCARET ANONİM ŞİRKETİ

YATIRIM FİNANSMAN
MENKUL DEĞERLER A.Ş.

tabloları ve bunlara ilişkin bağımsız denetim raporları ihraçının internet sitesi (www.boschfren.com.tr) ile Kamuyu Aydınlatma Platformu'nda (www.kap.org.tr) tasarruf sahiplerinin incelemesine açık tutulmaktadır. Söz konusu finansal tablolar ve bunlara ilişkin bağımsız denetim raporlarının Kamuyu Aydınlatma Platformu'nda ilan tarihleri aşağıdaki tabloda yer almaktadır.

Finansal Tablo Dönemi	www.kap.org.tr'de ilan edilme tarihleri
1 Ocak 2021 – 31 Aralık 2021	22.02.2022
1 Ocak 2022 – 31 Aralık 2022	27.02.2023
1 Ocak 2023 – 31 Aralık 2023	07.05.2024
1 Ocak 2024 – 30 Haziran 2024	21.09.2024

33. EKLER

1. Şirket Esas Sözleşmesi
2. Kâr Dağıtım Politikası
3. 31 Aralık 2021, 31 Aralık 2022, 31 Aralık 2023 ve 30 Haziran 2024 tarihli Bağımsız Denetim Raporları
4. 31 Aralık 2021, 31 Aralık 2022, 31 Aralık 2023 ve 30 Haziran 2024 tarihli Bağımsız Faaliyet Raporları
5. Şirket İç Yönergesi
6. Bağımsız Denetim Kurulu Sorumluluk Beyanı

BOSCH FREN SİSTEMLERİ
SANAYİ VE TİCARET ANONİM ŞİRKETİ

YATIRIM FİNANSMAN
MENKUL DEĞERLER A.Ş.